SUNDAY December 21, 1930, Published Daily, Sundays Included, 時事新報 THE CHINA TIMES

時事新報

中華民國十九年十二月念一日（星期日）
今日本報計三大張
售大洋三分八厘
第八千二百九十一號
中華郵政特准掛號立券之報紙
郵政特准掛號認為新聞紙類

國貨華豐 四大名廠
華豐 兆豐 鑄豐 □豐
本所專營
各種搪瓷器皿式樣新穎質料堅固并可定製各式招牌車牌門牌等定價低廉交貨迅速如蒙賜顧請駕臨
愛多亞路六十四二號
電話一二七二七號

本報爲元旦日廣告啓事

敬啓者本報歷屆新年廣告均見擁擠凡惠登元旦日本報之賀年廣告請於十二月二十七日前送交本館廣告處又凡預定在元旦日續登之廣告亦不得於十二月三十日後換稿或停登統希鑒察是荷

先施公司今日全天營業並有贈品

凡至本公司五樓「兒童世界」參觀或購物每一兒童均得贈送金海貿易公司老人牌白葡萄乾壹盒

新新公司

冬季大減價廿五天

十二月廿日起

冬至禮品 冬季物品 應有盡有 大廉特廉

滙衆銀公司發給股息通告

本公司普通股名下規定季息每股銀一錢五分凡股東芳名在本年十二月廿四日以前登記者得於本年十二月三十一日發給其住址之已在本公司登記者當將股息支票郵奉特此通告即希公鑒

秘書雷登謹啓

上海女子商業儲蓄銀行遷移新屋廣告

（簡稱女子銀行）

敝行開辦至今已歷七載兢兢業業向于穩健辱荷各界贊許業務日臻發達所有舊址不敷應用特自建五層樓新式行屋今已落成遷入辦公特此佈告

新行址南京路虹廟東首三九二號

營業時間 上午九時至下午四時 星期日上午九時至十二時

新屋落成備有贈品以誌紀念

百四十餘年老藥店

童涵春堂緊要聲明

本堂創設於乾隆四十八年原址在小東門內第四家從未遷移精製飲片丸散膏丹久爲海內外所信任茲因本堂祕製人參再造丸假冒者泯不畏法甚至沿途兜售除依法追究外務請顧客直接惠臨以免受欺特此聲明

上海南市虹橋西街 福康西藥店啓事

店夥顧嘉康即孝煥業經辭退又夥友許厥人亦已告辭以上二人在外行爲概與本店無涉特再聲明

招商局船期

江靖快輪准於國歷十二月念一日（星期日）晚開往長江各埠
江安快輪准於國歷十二月念二日（星期一）晚開往長江各埠
新豐快輪准於國歷十二月念三日（星期二）上午開往烟台天津
新昌快輪准於國歷十二月念二日（星期一）上午開往廈門廣東

京滬 滬杭甬 鐵路管理局車務處

莫干山鐵路旅館增加房飯費廣告

[illegible]自二十年一月一日起[illegible]加一元[illegible]加一元五角[illegible]加五角[illegible]

車務處長[illegible]

星期評壇

大批金條出口

昨日本埠日文報紙載稱、中央銀行將積存之金條一萬七千條、托由大通銀行裝運美國、值茲金價奇漲之際、此事頗足以聳動社會之視聽、以目前金價每條六百七十兩計之、一萬七千條值規銀一千一百三十九萬兩、爲數不得謂不鉅、且聞上海存金不過三萬二千條、今驟失其大半、則現金愈少、金價或將更漲、直接影響於外匯、間接影響於進口商業者甚大、義者政府布禁止現金出口之令、或病其不足以挽回銀價步落之頹勢、終亦未見於文、解之者則以爲斯令之用意、不在乎救濟目前之銀價、實在於積存現金以爲他日採用金本位制之豫備、下令以來、雖大連香港等地、秘密出口之金殊不在少、而政府終不以此自餒、識者多之、今茲之舉、果何所見而然、將謂以調劑國際匯兌、則以貿易膺處逆勢之我國、益以金貴銀賤爲世界的傾向、區區一萬七千條之現金、比之杯水車薪、猶爲不倫、將謂鑒乎運金出口之有利、不免見獵心喜、則一銀行之所發有限、而採用金本位制之根本計畫、因之動搖、毋乃見小而忘大乎、日報每好捕風捉影、使無其事、惟當事者有以闢謠、若有其事、亦冀有所說明、以釋社會之疑惑也、

工部局輔幣券

自十進制之輔幣、因天津造幣廠之濫鑄而失效、上海通用之輔幣、純爲廣東雙毫所佔、價格起伏、計算繁瑣、於是中交兩行之大洋輔幣券、遂應時而生、社會稱便、然邇來此項輔幣券、日益減少、市面極感缺乏、有以增加發行爲請者、兩行輒以成本太重爲辭、市民咸以兩行之不能爲市民謀便利爲病、微聞成本太重之說、不過爲表面上之理由、其實際則兩行受當局之密令、限制發行、許減不許加所致、在當局自以爲發券爲國家大權、能挽回一分即是一分、用心可謂甚深、然爲市民便利計、則中央銀行應代中交兩行、發行之、方爲無負職責、而迄今未聞中央銀行有所施設、而市民則對於輔幣券之需用乃益殷、於是工部局有發行十進輔幣以輔其闕之議、市民爲國家大權計、當然不能贊同、然爲交易便利着想、又不願遽行反對、但不知中央銀行將何以處此耳、

壯哉甘地之子

前星期西報載有印度消息、略謂甘地之子、年方十七歲、因參加反英革命工作、致被印度當局拘捕入獄、入獄之後、渠即發誓絕食、至今已慨慨待斃云云、昨得路透社消息、知已釋出、復以演說而被拘、夫以十七歲之青年、竟能承繼乃父之志、努力於革命運動、百折不撓、生死置之度外、誠屬難能可貴、蓋革命基於信仰、信仰不堅、志向不定、卽無以革命、甘地人格之卓絕千古、即在其信仰彌堅、歷經折磨而卒不稍移其志、今甘地之子、年未及冠、而其革命的人格與毅力、亦已昭然於世、吾人聞之、非徒與生子當如仲謀之感、且可知民族革命之成功、實基於革命的人格之遞相傳授、壯哉甘地之子、印度民族精神之偉大、將藉君之力、散布於人間矣、

海源閣祕笈

海源閣爲聊城楊至堂父子藏書之所、至堂爲嘉慶壬午進士、曾任江蘇河督、時值吳下黃氏士禮居藏書散出、蒐集頗多、故其所儲珍秘、極爲宏富、爲南北四大藏書家之一、今年春間、山東省教育廳長何思源、呈請省政府、將楊氏舊藏、輦之稷下、在省立圖書館內、另闢一地、插架庋藏、仍顏曰海源閣、以資保存、當時本報、曾作社評以贊揚之、茲據十九日南京電訊、楊氏後人、擬將宋槧元刊、以二十萬元售與日人、內政部已電令魯省府查明制止、依記者所知、海源閣宋版書籍、早經其後人攜往天津、共計二十六種、除德化李氏購去三種外、尚餘二十三種、爲莊子、管子、荀子、淮南鴻烈解、說苑、新序、楚辭、陶詩、三謝詩、阜杜岑常詩集、王摩詰集、韋蘇州集、柳先生文集、孫可之文集、東萊呂太史文集、范文正文集、山谷老人刀筆、晉書詳節、愧郯錄、端明集、擊壤集、雲莊四六餘話、會稽三賦、以上各書、爲人間之瓌寶、民國之精英、政府當局負維持文化及保護國粹之責任者、誠宜及時收購、若空言禁止、則未必能收實效、終不免爲海舶捆載而去、若強制抑留、亦無解於民權保障也、

道歉與威信

日本政府以壓迫報界、引起極大之反響、本報嘗取而論之、謂內閣非屈服於報界、即倒閣耳、隔昨電傳、果以屈服聞、其事由內務大臣招各報代表至官邸、以文書正式道歉、並表示政府嗣後尊重言論與採訪之自由、夫報紙者爲社會之公器、則日政府之出此謙和而賢明之態度、正不惟其報界揚眉吐氣而已、威信應以理智爲基礎、徒恃權力、謗毀隨之、未見威信之復得所埘覆也、自有清末季、域內愈亂而政府愈好以威信爲言、往者如逝、而今安在、豈嘗夢見如日本以政府之尊、向報界道歉、而竟無損於其威信耶、

本報提要

（十九年十二月念一日）

▲蔣以剿匪要暫不回京 昨晨離廬山十一時由潯乘永綏艦赴漢 吳稚暉邵力子等隨行 公秉藩部克東固 李鳳山匪部經范石生部殲滅
▲二屆立法委員及考選會委員長昨同時就職 王寵惠戴傳賢均致訓詞
▲各部長除內長劉尚清教長高魯外均定明日宣誓就職 陳布雷李書華同日就教部次長職
▲晉綏善後未全解決 孫楚英部縮編爲二師開駐綏遠 孫良誠昨過平赴津謁張
▲顧維鈞有再起說 出使何國未定 代吳德惠說不確
▲鐵部派員赴平 漢津浦兩路索還扣車
▲中日電信交涉 昨非正式會商更接近 重光今夜晉京 今開正式會
▲王伯羣昨晨來滬 據談日水線易收回 三公司水線交涉已去函催促 千萬公債決停發 中德航空二月開始
▲蔣已許劉文輝悔罪 川兩劉正會議方案謀整理川局
▲交部籌設國際電訊專局 莊智煥任局長
▲朱家驊昨就中央大學校長職
▲本市黨部暨社會局今日調解典質業工潮
▲本市商會呈請取締不合法商人團體

二屆立法委員昨就職

考選委員長邵元冲同時宣誓就職
院長胡漢民主席王戴二代表致訓

（本報二十日南京電）今日下午三時、立法院二屆委員行開會就任式、到院長胡漢民、副院長林森、中央代表王寵惠、國府代表戴傳賢、又考選委員長邵元沖、亦參加就職、此外來賓周亞衛、陳郁、全體法委員及職員一百餘人、由胡漢民主席、領導行禮後、致開會詞、略謂二屆立法委員工作、當以三民主義爲最高立法原則、過去制定法規、輿論及法界中人批評不惡、但本不應自滿、立法責任甚重大、本院爲國家最高立法機關、根據國府組織法二十五條、有議決法律預算大赦宣戰媾和條約等項權責、或謂本院法學專家太少、但在外國國會中法學家亦不過十分之一、我國今已較多、按法律之制訂、亦須參考社會風俗國家政制等情況故政治財政等學亦所需要、今後吾人當自勉、(一)不辜再稍辭他故、諉棄責任、都應加緊努力、(二)各項法規、更須求其完備、希望同仁繼續努力、務由人治漸達法治云云、次王寵惠訓詞、現已屆年尾、立法委員不以幾年休息、而行開會式、此種精神、實可佩尚、立法有尋常及非常兩種、戰後新興各國立法條文修極改少、我國立法院在新局面之下另創新法、此非下大決心不可、益給各委員能繼續努力、完成三民主義五權憲法、之信仰與工作預祝二屆委員成功、及總理之希望早日實現云云、至考試制度、本中國獨有、惟總理所創者爲獨優、邵同志深有認識、必能實現遺敎也、次戴傳賢林森等致詞、亦多循勉之意、次邵元冲、焦易堂分致答詞、並從略於是由祕書指定各委席次、禮成奏樂散會、

（本報二十日南京電）今日立法委員就職、到委員名單、除考選委員會委員長邵元冲外、計馬寅初、劉精學、魏懷、鈕永建、方覺慧、王葆眞、馬超俊、傅秉常、吳尙鷹、鄧召蔭、焦易堂、周緯、郗朝俊、劉師舜、曾傑、衛挺生、朱和中、陳長衛、彭養光、陶玄、張鳳九、劉盥訓、樓桐蓀、孫鏡亞、蔡宣、恩克巴圖、劉景新、劉克儁、馮北異、莊崧甫、趙士北、李書華、張志韓、盧仲琳、戴修駿、史維煥、吳鐵城、史尙寬、羅鼎、張默君、朱履龢、呂志伊等四十二人（未到者宋美齡、王用賓、陳肇英、鄭憸辰、黃右昌、竺景崧六人）

立法院議事日程

二屆委員今日議事
議案共有十二起

（本報念日南京電）立法院念三日議事日程、(一)中政會通過農會法原則、函達查照辦理案、(二)關於非國營交通事業之工會締結團體協約應否加以限制案、(三)修正建設委員會組織法案、(四)修正內政部組織法增設衛生署案、(五)喇嘛管理辦理寺廟登記條例案、(六)嚴定政務官吏請假條例、限定官吏任意請假離職並規定曠職之處分案、(七)及民國十九年粵省整理金融庫券章程案、(八)粵省軍需庫券條例案、(九)實業部組織法案、(十)行政院咨請解釋市組織法疑義各案、(十一)財政部征收棉紗火柴水泥稅條例案、(十二)修正國聯中國全權代表辦事處組織條例案、

外國之外國銀行

海參崴之朝鮮銀行、最近被蘇俄遠東政府所封、至今未見解決、該行設立於一九一六年、當時俄國並不許外國銀行在彼營業、一九一七年革命之後、西比利亞政府始行開放、一九二二年外國銀行之在海埠者、僅有正金朝鮮匯豐三家、嗣後正金匯豐相繼停業、至一九二五年九月之後、僅朝鮮銀行碩果僅存、不意今年始以漁業糾紛、捕去日本行員七人、至今未釋、最近俄政府又禁止該行買賣俄幣及對外匯兌、並派員檢查、昨日更由俄國官吏發出通告、限令該行於兩日內派定清算人、如負債超過時、財產全部沒收、並罰款五百六十萬盧布、同時又征收明年度之稅、限於昨日繳納、日本方面爲鄭重之抗議、結果殊不可知、聞日本對於蘇俄在日本橫濱所設之秀農銀行、亦予以封閉、以爲報復、此種情形、在日本方面以爲日俄經濟上之破壞、但在我國所當注意者、則無論其是非曲直如何、苟有國家之法律存在、則外國人在本國經營事業者、應絕對遵守駐在國之法律、毫無疑義、試觀我國今日外國銀行以租界爲護符而爲經濟侵略者、國人不惟熟視無覩、或且視如萬全之庫藏焉、今聞日俄糾紛、其亦恍然於外國銀行之關係與使命、非徒牟利之商行爲而已乎、

飛機出險

我國航空事業尙屬新創、而此次自熊式輝楊永泰諸人乘上海號赴漢、出事以後、頗使一般人受一激刺、不意前日滬漢口號又墮落於黃浦江中、雖損翼而未傷人、誠屬萬幸、但此種不祥之新事實、時觸吾人眼簾、不於航空前途、不無影響、夫飛機出險、固與航海遭難、爲尋常之事、然而在幼稺之我國、其影響決非鮮尠、故該公司今後所當特加注意者、第一在於飛機師之技術、姑無論其或有其他不可抗之原因、以致失事、而一般人對於駕駛者、殊不能信任、此當慎重選任者一也、第二我國現在雖無航空專才、而觀夫軍用飛機之翱翔、失事者尙屬不多、如我國航海業中、仍大部分僱用洋員、以爲船主、此種淺陋之見、尙未能免、航空公司、無乃類此、上海號滬漢口號之下墜、均爲洋機師所操縱、以我國人爲之副、以致爲其副者、無謂犧牲、誠足以發傷我國飛機人才、要之操縱飛機、固在於經驗豐富、其人爲洋爲華、殊可不問、若迷信洋機師定勝於華機師、抑亦自取其咎者歟、

小學生雜誌

本誌要旨

以最誠懇的態度，極淺顯的文字和圖畫，從民主制度的立場，來和可敬愛的小學生，共同商量，共同討論，以謀兒童世界的進步。

歡迎預定　特價一月　全年只收　大洋六角

創刊號定於二十年元旦出版

新年創刊號要目

封面畫（慶祝元旦）……著微
向敬愛的小學生拜年……本誌同人
照片（一）（人物）（二）草地上講故事（三）小孩子做壽
給可敬愛的小學生第一封通信……竹因
馨智識塔（圖畫詩）……時雨
孫中山的革命工作（世界偉人故事）……兆林
那個起得早？（圖畫詩）……問耘
玫瑰花（童話劇）……次同
紅葉那裏來的？（科學研究）……
魚和蝦……敬
好花開（小學生作品）（白話詩）……趙妙生
紅鳥（故事）……之樸
元旦有什麼來歷？……一鶴
海外奇談兩則……紅杏
巧算命（新年遊戲）……俊秀
消息（一）世界消息（二）國內消息（三）小學生消息

價目　零售每册八分　全年十二册預定八角
編輯者　方竹因
發行者　小學生雜誌社
總代發行所　上海四馬路　新月書店

中日電信案交涉

昨日非正式會議意見更接近
重光今夜晉京明日開正式會

▲本報念日南京電　中日電信交涉今日午前十時至十二時、午後三時至五時半、開會兩次、我方提出青佐線收回辦法案、決整理條文後即實行、次對滬崎線雙方皆有新對案提出、決候明日重光來京再議、

▲本報廿日南京電　中日水線今日下午三時開非正式會議、我方出席莊智煥吳南如、日方吉野圭三、對滬崎青佐兩水線均有討論、雙方意見更接近、定念二日候重光來京、再開正式會議、

▲本報念日南京電　外部息重光偕隨員人等准明夜車來京、

交部成立籌備處、

▲電通二十日南京電　國民政府交通部、定於年內、收回各國海底電線全部、交通部內、刻已決定設省國際電報局、以管理各收回電報、局長已任命電政司長莊智煥氏、定於念二日舉行成立式、

國際電訊之管理

交部籌設專局莊智煥任局長

▲本報念日南京電　交部以眞茹電台告成、三水線亦將收回、擬組國際電訊局、組織條例已起草竣事、全文念二條、內容要點、(一)國際電訊局設總務會計無線電水線電四課、(二)局長一人、各課設課長、下分股、每股設股長一人、事務員十四至念八人、工程師一至十二人、技術員報務員若干人、并聞局設京或滬尙未定、下星期卽在

蔣主席昨離潯赴漢口

以剿匪重要暫不返京仍乘艦西巡
吳稚暉邵力子周佛海均隨節同行

▲本報念日南京電　海軍部息、蔣主席以剿匪重要仍須赴漢、暫不回京、頃蔣已於今晨下廬山、上午十一時由潯仍乘永綏艦、由民權艦前導、楚有艦隨從、離潯西進、過田家鎭時曾轉輪窺視被匪各地情況、吳稚暉邵力子周佛海暨參謀祕書副官等隨行、

▲本報念日漢口電　傳蔣今日下牯嶺、由潯乘永綏艦西上、楚有民權兩艦隨護、明晨可到漢口、吉鴻昌加派董祥麟來漢歡迎、董今日謁何成濬、何健尙在漢候蔣、劉茂恩十八返鄭州、

（九江來電）總座今日下廬山、方引之親率衛隊一營隨護、

▲電通二十漢口電　蔣主席於今朝七時、自廬山下山、乘永綏艦於午前十一時可抵漢、抵漢後、將自三北湖江西上、預定明日上午中汽船碼頭登陸、宿特別第一區鹽務稽核署、

▲本報念日徐州電　三軍長王均今晚乘平浦車赴京、聞將赴贛謁蔣、面陳所部調徐情形、

▲本報念日漢口電　公秉藩部昨午克東固、斃匪千餘、獲肉票五百、

▲本報念日漢口電　岳維峻定二十日夜赴花園督部、清剿匪共、候蔣到有電召再返漢、五四師師部十九日到漢、尙有四七師急待南運、過漢再轉目的地、需車甚多、漢鄭貨車或將暫停、

▲本報十九漢口電　鄂豫皖交界金家寨十七日經張印相范熙績夏斗寅三部攻克、匪竄東北、查該寨被匪踞年餘、頭行營分電嘉獎、

▲本報十九漢口電　沙洋厲長湖李匪鳳山部經范石生張旅殲滅、擒百人、

○○○

民衆的歡迎

世間最可寶貴之事、惟在民衆之歡迎、何者、以其出於眞忱、無絲毫作用摻雜其間也、故政治家與外交家常其凱旋歸來、或大功告成之時、精神上最感愉快者、莫過於身受民衆之熱烈歡迎、例如德國總統與登堡、於萊因撤兵之後、巡視萊因河流域、所到各地、無不見有德人之歡呼雷動、萬歲之聲、喧於耳際、此眞可謂民衆之最眞摯的表示、亦即政治家爲國効力、受人愛戴之最好明證、迴顧吾國則大謬不然、所謂民衆、大多出於組織、莫爲主動、則雖對於勞苦功高之革命領袖、未嘗能受熱烈的歡迎、若有人起勁號召、則一無聊之幸運名人、出國歸國、亦有爲之搖旗吶喊者、受者儼然、竟亦無愧、嗚呼、是亦不可已乎、

調查戶口

我國調查戶口、行之已數、而可信之程度、殊未易言、在此訓政時期、又列爲要政之一、誠以其爲凡百行政之基礎也、然自其手續與辦法觀之、不無推想其成績之將遠違所期、蓋社會常在動態之中、車馬舟楫、熙攘往來、離合聚散、豈有甯日、苟非舉國以同日同時在一霎那間之狀態爲標準、則難得到相當之準確、今乃省縣各自爲政、甚或縣區咫尺之內、亦先後參差、試問所得者果爲何物、况民智閉塞、對於官家行事、非畏怯疑懼、即敷衍搪塞、而調查戶口之事、必得家喻戶曉、官民合作、始克有濟、猶可長藩殖門、一索即得耶、

李石曾

昨晨到平

▲本報二十北平電　李石曾今日乘汽車抵平、謂繁榮北平計劃、已與張學良商就大體、本人離平日久、此來將先辦理平大敎育事務、繁榮工作俟張來、再協同進行、

▲本報二十北平電　蕭瑜昨夜到平、李石曾今晨到、將出席下月在平開會之英庚款年會、李語人、平學生勇於革命工作、但學生不應有此工作、因躭誤讀書、本人此次到平、負有整頓學風責任、必設法使勿入歧途、

國民會議兩條例

在審查整理之中

▲本報念日南京電　某中委談、國民會議代表選舉法已脫稿、尙待審查、至國民會議組織法條文方面、正由起草委員胡漢民戴傳賢等從事整理、因以上兩法爲召集國民會議前之最要工作、設該項工作能早日完成、則關於職業團體之審查條例國民會議籌備處之組織等件、皆有所依據、而易以着手、

鐵部積極理路政

平津兩路行政統一
派員北上索還扣車

▲本報念日南京電　鐵部息、張副司令電部已令膠濟路局委員長萬光庭卽日將平漢北段移交、并邀赴膠濟局任、鐵部接電後、當卽電令平漢路局長白競武速往接收平局具報、津浦平漢兩路行政、俱恢復統一原狀、

▲本報念日濟南電　總部派錢宗澤、鐵部派呂尙志湯德華來魯、監督膠濟津浦沿線駐軍放還扣車、中央並電韓派員協助、

▲本報念日北平電　鐵道部派李騰會同總部人員、接收平漢沿線各站扣車、李今日由平赴津見石友三、郭澄接收平局未成、現亦赴津、

▲本報念日南京電　孫科巧（十八日）電張副司令、請轉飭石友三部放還車輛云、查石總指揮友三所轄各軍、前扣用津浦路機車二十八輛、客車五十一輛貨車三百念六輛、截至上月底止先後收回機車七輛客車六輛貨車五十三輛外、實計尚扣留機車廿一輛、客車四十五輛、貨車二百七十三輛、該項車輛、現均停頓德焦作一帶自派運輸司令部經營、並無交還消息、各路自軍興以來均瀕破產、請轉飭石軍迅將扣留機車車輛剋日放還原路、以利交通云云、

各部長明日宣誓就職

除內長劉尚清教長高魯外餘均在京
陳布雷李書華同日就教部次長職

▲本報二十南京電　新任各部部長除內政部長劉尙清教育部長高魯尙未到京外、外交部長王正廷、軍政部長何應欽、海軍部長楊樹莊、財政部長宋子文、實業部長孔祥熙、鐵道部長孫科、交通部長王伯羣、建設委員會委員長張人傑、衛生署長劉瑞恆等、均定念二日上午十時在國府大禮堂宣誓、

▲本報廿日南京電　陳布雷今晨七時由杭到京、定念二日同李書華就教育部次長職、陳謂浙省府教育廳任內事已結束、俟張道藩到即移交、浙省黨監察委員會常委職、二星期後或因此將再赴杭一行、

商輪不得懸外旗

禁烟會函財部令海關取締

京訊、中央禁烟委員會以外交部函轉請通飭各海關、凡出入商輪、均不得借外國旗以保護而免查緝等因、經提交第六十九次委員會議討論、決議通過、茲聞昨該會已咨財政部轉飭各海關遵照云、

○○○

中央直轄之陸軍

新編暫編除外
共計七十三師

▲本報念日南京電　中央直轄陸軍部隊師長最近調查、第一師長劉峙、第二師長顧祝同、三師陳繼誠、四師徐庭瑤、五師熊式輝、六師趙觀濤、七師王均、八師毛炳文、九師蔣鼎文、十師楊勝治、十一師陳誠、十二師金漢鼎、十三師夏斗寅、十四師錢大鈞、十五師王東原、十六師彭位仁、十七師孫蔚如、十八師張輝瓚、十九師李覺、念師孫桐萱、念一師劉珍年、念二師郭良民、念三師李雲杰、念四師許克祥、念六師郭汝棟、念九師曹福林、卅師吉鴻昌、卅一師張印相、卅二師梁冠英、卅四師岳維峻、四十四師蕭之楚、四十五師衛立煌、四十六師范熙績、四十七師王金鈺、四十八師徐源泉、四十九師張貞、五十師譚道源、五十一師蔣光鼐、五十二師韓德勤、五十三師李蘊珩、五十四師郝夢麟、五十五師阮肇昌、五十六師劉和鼎、五十七師岳盛宣、五十九師余漢謀、六十師蔡廷楷、六十一師戴戟、六十二師香翰屏、六十三師李揚敬、六十四馬鷹峻、六十五師阮勤、六十六師徐鵬雲、六十七師武廷章、七十一師馮欽哉、七十一師喬立志、七十三師羅霖、警衛師長馮軼裴、新編第一師長張貞、新編五師長公秉藩、新六師李其相、新十師謝彬、新十一師賴心輝、新十二師袁英、新十三師路孝忱、新十六師楊鼎中、十八師馬文德、新念五師戴民權、新念六陳耀虔、新卅一師陶廣、暫編第四師秦慶霖、騎第一師劉鳳岐、第二師張礪生、二師卜占魁、獨立第一旅馬吉第、二旅劉培緒、三旅徐德佐、四旅十迪文、七旅陳光中、八旅李禹明、九旅劉奎琴、十旅戴斗垣、十四旅劉奚、十五旅唐雲山、暫編獨立第二旅寇傑、綏獨立第七李宗長、獨立砲兵第一團永安、二團令獄卿、三團李多、中央憲兵第一團陳步雲、二團任誠仁、三團歐陽珍、

閻錫山

派員大連買住宅

▲日聯十九大連電　閻錫山祕書柳思誠日前來此接洽買收大連市外之某房宅、該屋係張宗昌之住宅云、

桂軍竄滇

所傳不確

▲本報念日南京電　昨有一種傳言、謂張桂軍有竄滇說、頃見參謀總長朱培德探詢、據談滇最近一週來電甚多、均稱地方極安、所傳係無稽、

留日學生

楊永年得醫博士

▲日聯二十東京電　中國留學生楊永年、三十歲、在慶應醫科大學提出論文、本日認可、授與醫學博士學位、彼所提出之主要論文、爲「關於養化輕之養菌作用之研究」「枸櫞酸蘇打及於養化輕之滅菌作用與養菌作用之影響」、楊君原係南滿洲鐵路派赴慶應大學醫學部爲研究生、業已畢業細菌學教室之課程、目下爲外務省文化事業部之特選留學研究員、

西安迎于大會

到四五萬人

▲本報十九西安電　各界團體今晨在大操場開歡迎于右任暨各黨委大會、到四五萬人、各委各要人均有極沉痛演說、並當場通過電請中央迅速發行八百萬陝災公債之提案、救濟陝災、

冀省黨部費絀

電中央請示

▲本報念日北平電　冀省黨部電中央、謂月費萬五千元、現省府只允撥維持費五千元、不敷甚鉅、屬部經費究應由何處領取、請示復、

追悼陣亡將士

明年二月在京開會
蔣委陳銘閣等籌備

▲本報念日南京電　蔣令組織剿逆陣亡將士追悼大會、定明年二月十日在首都公共體育場舉行、已委派陳銘閣爲籌備主任、徐用世榮爲副、并籌備處設三元巷總部、開始辦公、

血

血虧
皮膚枯槁・形容憔悴・遲[illegible]・遲緩・操作懶惰・用血球計算器・一立方密米中・祇五十餘萬個赤血球・

血旺
面色紅潤・精神充足・舉止活潑・辦事勤懇・用血球計算器・一立方密米中・祇五百餘萬個赤血球・

服百齡機四大瓶・血虧的人・就變了血旺的人・

大瓶二元小瓶一元各埠中法藥房中西藥房各大藥房各大商舖均有出售

上海九福公司發行
分公司　天津　濟南　遼寧　香港　石叻

王伯羣來滬及其談話

中日水線易收回 三公司水線已去函催促
千萬公債決停發 交部舊債亦在整理範圍
中德航空一月開始 民航失事務格外謹慎

（本埠消息）交通部長王伯羣、因有要公、於昨晨由京抵滬、下午即赴骨科寶隆醫院、慰問熊式輝楊永泰等、定於今晚乘夜快車晉京、本報記者昨訪王氏、詢以交部對於各國電信交涉及中部航空等進行事宜、當承詳加解答、茲錄要點如下、（一）中日電信交涉經過、前已陸續發表、現尚在京繼續會議、傳於本年內可得圓滿結果、至青佐線原爲日方借用、我國如欲收回、自易辦理、惟爲該線利益起見、如自辦不宜、或將繼續借與人用、尚未決定、大東大北及太平洋三公司水線問題、交部已致函各通函、促其早日解決、關於滬津間水線、不日即可收回、屆時當由部派水線專家前往驗收、（三）交部前爲清償水公司欠費計、原擬發行公債一千萬、以資補助、嗣以擔保等事不及辦妥、已由銀行界籌款墊付、至北政府時發行之電政公債、悉歸內外債整理委員會統盤整理、外債內債整理範圍、僅以財部發行者爲限、並非事實、（四）中德航空、定於明年二月開航、交部所派赴德代表鍾清氏、此將啓程回國、俟抵滬後、即可着手籌備、惟中俄邦交尚未恢復、如何通過俄境、前途交涉尚感困難、現德亞沙公司代表嘗往返平滬、對於董事會開會事尚無接洽、（五）中國航空公司上海號此次失事、殊屬不幸、理事會對此肇事原因、曾詳加審查、惟司機者均已慘死、眞相如何、尚未明瞭、現爲保障乘客安全、已令機師嚴查機件、愼重駕駛、以免意外、至公司章程對於乘客遇險、並未若何責任、如英之飛船可爲明證、（六）內河航行權問題、交部決照原定計畫、積極進行、惟與其他關係甚爲複雜、致稍延緩、關於美國要求我國加入海上安全公約事、已由院辦理、將來批准一部或全部、俟交海兩部參加意見、分呈審查決定後、日內即可發表云、

晉綏善後未全決

孫殿英部縮爲三師開綏
孫良誠張自忠由晉赴津
張定日內召集會議解決

▲本報二十日天津電　晉將領雲集津門、對善後諸題尚無具體辦法、現僅悉孫殿英部縮爲三師、月餉七萬、調駐綏遠、並連日各將領亟詢軍隊極詳、並注意個人言動、日內將開晉綏軍事善後會議、又張今晨宴宋哲元龐炳勛傅作義楊愛源商震徐永昌等、

▲本報二十日北平電　孫良誠今日偕張自忠等、同由晉抵平、晚車赴津、孫語記者、所部入晉者、計有張自忠鮑剛趙玉振張遂印張仁傑湯傳聲六師名義、現由晉城一帶移曲沃城、本電合宋哲元孫殿英各部每月由晉省付給八萬餘元、僅够飲食、此後縮編及防地、皆惟張副司令命令是聽、聞孫部僅張自忠師較充實、孫殿英決中止來平、該軍正開津州鎮、孫良誠部亦防、

馮將由天津出洋

因前離晉過蒙遇匪折回

▲本報二十北平電　此間某要人在平語人、馮前離晉、仍盛傳馮將到津、現西北人物到津者頗甚多、李鳴鐘亦頃由平往、惟馮之否來津、須待證、帶秘書以樓及翻譯兵弁等人行、抵綏即遇匪、入蒙境再遇匪、不得已始折回晉境、因各方對其個人均無惡感、不日可由津出洋、

▲本報念日北平電　報載韓復榘電石友三云、煥章先生不日到津、弟因路遠無法保護、請兄設法保護、以靈蔵蹤、石即轉商于學忠王樹常照料等語、

▲本報念日北平電　前西北門致中今由津來平、周斌赴津、

陝省府興水利

召集鈞早嚐工程會議　決議發行公債五十萬

▲本報十九西安電　陝省府昨日召集鈞早嚐水利工程會議、除省府秘書長及各科長外、與水利有關係之涇原五縣長及建設局長均出席、決議舉辦水利經費、除華洋義賑會所擔負之外、其餘五十餘萬、由行水利公債、收四十二萬五千元、由省政府担任二十一萬二千五百元、其餘由涇原五縣按灌田數目分担、

漢口新聞檢查業已停止

▲本報十九漢口電　警備部新聞檢查所奉令撤消、十九日已停止檢查新聞、

朱家驊就中大長

戴傳賢監誓胡代中央致訓

▲本報念日南京電　中大校長朱家驊今日就職、到中大各院代表來賓共千餘人、中央代表胡漢民、國府代表戴傳賢、行政院代表李大年、考選委員會長邵元沖等、暨中大胡主席、戴監誓、胡戴李邵均有訓詞、末由朱致答詞、禮成始散、

顧維鈞有再起說

出使何國尙未定 代莫之說絕不確

▲本報二十日南京電　顧維鈞確於昨晚渡江轉車赴津、顧昨晨七時抵京後、即往薩家灣部長官舍與外王晤談約三十分鐘、旋赴惠生、邀顧至私邸談頗久、并饗顧午餐、下午九時許王寵惠偕顧同車至薩家灣、再晤王正廷、談約四十分鐘、六時顧由官舍乘車赴下關渡江北上、傳顧將代莫任中俄會議代表、未免言傳過早、並官方對此絕對否認、據可靠消息、中央確將起用顧、至出使何國未定、

▲日本向東北移民、現據統計共二一二五八名、遼民衆教育委員會報表全省各縣民衆學校共一千三百所、學生凡五一零六名、北辦黨先從遼寧着手、張將後即成立省黨部、第一步舉查黨員資格、

瀋陽政訊

禁現洋出口 着手辦黨部

▲本報念日瀋陽電　瀋陽市第二期電車今晨六時半開始通車、全國內政會議遼省擬派民政廳長陳文學出席、陳飭各處科速成本年度重要工作向大會報告、行期未定、遼省府會議通過修正管理金融暫行章程十一條、嚴禁現洋出境、十八日下午遼西十縣代表叩謁臧式毅主席、痛陳災區待救急迫情形、臧答發行債券必從速決定辦法、以濟民生、

▲本報念日瀋陽電　日總領照會干涉東北火柴專賣、昨省委會議決、先由外交辦事處審查、中美學廈條約簽定、提下次會議討論、已取消、爲請示發行六厘債券辦法赴津之各法團代表昨來電、謂已謁張、對救濟全省農商已有具體辦法、

救災基金

保管條例 着手起草

▲本報念日南京電　內政部財政部賑務處今日下午二時聯席會議、結果決一起草救災準備金保管委員會組織大綱、救災準備金施行法、並選定五人負責起草、據某起草員談、救災準備金保管會委員、除內財兩部長爲當然委員外、餘請中央選派、至準備金來源與數目、擬由財部全年收入總額中撥下抽百分之一、如不足五千萬爲止、該款用途、係作爲發水利及預防水旱荒並急賑之用、

各地雜電

▲本報二十日漢口電　漢市政府

匪區土地權救濟

契約文據匀已焚棄 部電查報串鱗等冊核

▲本報念日南京電　內政部息、關於共匪攻陷縣城各地、契約文據已被焚棄之土地權救濟辦法、已由內政部同財政部分電湘鄂贛三省府、轉飭財廳查明有無糧串存根及魚鱗冊可憑、詳細報部、再行核定、

▲本報二十日天津電　派賀幼吾出席全國鐵路會議、

▲本報二十日天津電　改組派在津辦民人日報、定念五日出版、社長爲郭泰祺、

▲本報二十日天津電　莫德談、經濟考察團念八日可抵津、

留美學生

錢芳里在美自殺 屍身發現森林中

▲國新社十九聖路易斯電　華盛頓大學肄業之中國學生錢芳里（譯音）自縊於米沙里州之苛克森林中、其屍身於今日發覺、錢氏係北平籍、前數日即行失蹤、經四處窮搜後、始於今日發見其屍體、據該大學之教授語人、近來錢氏之舉動忽變常度、至其出於自殺之原因則尚無從確定、錢氏有古丈梅君爲華盛頓中國使署隨員、得此耗後、悲感殊深云、

好男兒

昨場一華人捨身救人 日人心折擬籌議表彰

▲日聯二十哈爾濱電　七日下午有日本小學四年級學生村山秋子、在此間莫斯科華耶路步行中、因聞公共汽車之爆聲、以致驚駭、有馬車直向此二女孩前進、勢將撞倒、是時有一華人挺身往救、不料該華人自身因此受重傷、陷於垂危、此間日本民衆及商會聞之、非常感激、正在籌議表彰之方法、

實業部

呈報一週工作

▲本報念日南京電　實業部呈行政院、報告一週工作、（一）具本部組織法草案、呈院轉咨立法院審議、（二）成立秘書處、暫依原有各司分總務農業林業工業礦業勞工七組、負責辦事、（三）令派粵津各農產物檢查所即裁撤併入各該地商品檢驗局、接收辦理、

剿匪訊

四十九師告捷

京訊、據第四十九師特別黨部執委會自漳州來電報稱、十五日晨、中央軍自南向岩匪穴搜索前進、抵離適中二十里之馬先匪窩、該匪頑抗、經我軍一途包剿、奮勇衝擊、逆匪不支、狼狽潰逃、我軍率領民團鄉農民沿途將匪擊敗、（二）民衆覩黨國旗幟、歡聲雷動、（三）抄獲匪文件多種、有閩西僞政府委員名單等語、

張鈁與宋天才

昨由京返防

▲本報念日南京電　念路軍張鈁三十二軍宋天才因改編及餉秣事來京請示、現以事畢、於今日聯袂由津浦路專車返防、

▲本報二十日北平電　黨部已籌備招待、在滬留二日、平市黨部慶祝、▲本報二十日北平電　平法學院學生組歡迎會、本市黨部派員……

耶穌聖誕及新年 請用無線電報向遠地親友祝賀

本局各處無線電台及上海之國際大電台均於十二月十五日起至翌年一月五日止舉辦國內外賀電、國內電價按尋常電四分之一收費、國外電價按尋常電五分之一收費、均以十字爲最少限度、上海收報處在外灘七號、沙遜大廈內、香港仁記路五六五號或外灘七號本局

交通部無線電管理局

KIU SING TRADE MARK

維他命 麥精魚肝油

分純淨與含幾怪兩種

純淨（純淨）培補先天 能助長發育 強固筋骨

含幾怪 能化除頑痰 滋補肺臟 統治肺病

純淨 大每瓶二元二角半 小每瓶一元二角半

含幾怪 大每瓶二元五角 小每瓶一元五角

上海四馬路 中西大藥房 總經理

老牌調經丸 天喜堂

已孕未孕均有靈驗

已孕者安胎未孕者調經種子

電話九三三九七

上海搬場公司

首創第一

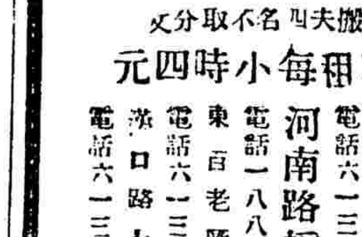

車租每小時四元

搬夫工名不取分文

大世界西首 電話六一三九二

河南路橋堍 電話一八八七七

東百老匯路 電話六一三九○

漢口路十號 電話六一三九四

大夏大學附設大夏中學招考男女生

本校定於春季招考初中第一、二、三年級及高中第一、二年級插班生、男女兼收、……報名日期自十二月……考試日期一月……在本校、……

中國社會學刊

中國社會學社編輯　第一卷第一期出版

目要

- 人類生活的一種分類法……黃國璋
- 「人權」一個社會的解剖……楊開道
- 社會研究及社會測驗在中國之討論……應成一
- 一九二九年上海工廠工人實際收入統計……毛起鵕
- 霍布浩斯的社會學說……孫本文
- 書評：十六則……李劍華
- 外國社會學雜誌要目介紹……吳景超
- 社會學界消息……吳澤霖
- 中國社會學社紀事……江文漢等

每期五角 郵費五分

上海四馬路 世界書局 各省各大埠

婦女雜誌

第十六卷第十號

- 婦女不平衡的發展（二）……陶希聖
- 婦女解放論的原理（日本荻原朔太郎）……默之
- 「社會主義與資本主義——爲知識婦女作」（名著提要）……周容
- 近古西洋美術一瞥……錢君匋
- 文憑（中篇小說）（丹青科）……沈餘
- 甚麼使得她如此（戲劇）（藤森成吉）……崔晃
- 蟹的出身（童話）……沈醉了
- 婚姻論（惠斯德馬克）……藏人
- 婦女談數（四則）……仲華
- 留聲機的現在及未來……林履彬
- 妊娠期中婦女應知之常識及其衛生……Y S
- 關於產育的迷信與風俗……黃石

每冊定價二角 預定全年連郵國內二元四角 國外三元二角

商務印書館發行

原版西書

空前的大廉價

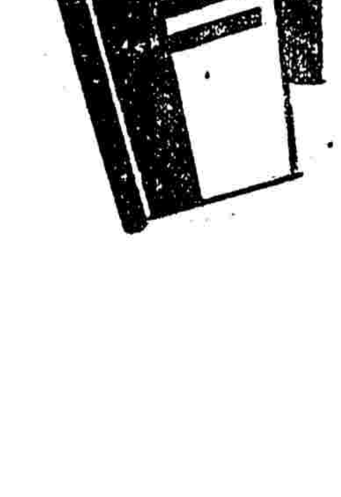

原版教科書及各科參考書數千種

在棋盤街發行所廉價部陳列

照原定廉售之價再打對折至六折

一再削價 低廉無比

不日截止！ 幸勿錯過機會!!

一部份書目

Author and Title	List Price	Sale Price	
READERS			
Arnold and Foster: The Citizen Reader ...	$1.80	$0.60	Less 50%
Baldwin: School Reader Book 4	1.40	.20	
" " " " 6–8 ...each	1.50	.75	
B. & J.: Graded Literature Reader Book 1	1.50	.50	
" " " " " 2	1.70	.60	
" " " " " 3	1.90	.60	
B. & J.: Graded Literature Reader Book 4, 5, 7, 8 ... ...each	2.00	.60	
INSPIRATIONAL BOOKS			
Marden: Secret of Achievement	4.38	1.00	Less 40%
Larson: Nothirg Succeed Like Succ.ss ...	2.50	.30	
Trine: Wining of the Best	2.50	.50	
SCIENTIFIC BOOKS			
Clough and Dunstan: Elementary Experimental Science—Physic	2.40	.40	
Caldwell and Elkinberry: General Science	4.00	.80	
Kendall: Smith's College Chemistry... ...	8.75	5.50	
TECHANICAL BOOKS			
Burt: Railway Station Service	5.00	1.50	
Angus: Theory of Machines	8.75	3.00	
Cowee: Practical Safety Methods and Devices	9.00	6.00	
BUSINESS BOOKS			
Gardner: Effective Business Letter	5.00	3.00	
Moulton: Principles of Banking	6.25	4.20	
Holdsworth: Money and Banking	7.50	5.00	

上海棋盤街 商務印書館 西書廉價部

限爲購買現款以門市概書各價廉

中華書局 特價字典

新式學生辭林　全一冊　精裝定價二元特價一元三角　普裝定價一元六角特價一元　（郵費一角一分）

新橋字典　萬有精裝布面定價四元半特價二元半　一冊　（郵費一角二分）

中華萬字字典　定價六角特價四角　一冊　（郵費一角一分）

英華萬字字典　精裝定價九角六分特價六角　普裝定價六角特價四角　（郵費八分）

中華漢英大辭典　陸費逵主編　布面精裝定價八元特價六元　一大冊　（郵費一角二分）

特價十二月底截止 (175)庚

熊式輝啓事

此次乘中國航空公司上海二號飛機赴贛、忽遭兗安略受微傷、辱荷海內知好枉駕慰存、函電交詢、隆情厚誼、感謝莫名、現傷勢漸趨平復、據醫云約數來復後即可完全痊愈、知關錦注、并以奉聞　熊式輝啓

上海錢業公會重要公告

題年終結賬及收解期限、現奉實業部孔部長電示、仍照國曆年終結賬、知各業仍照原約辦理、其無約者得隨時收解等因、限款公同約定至二十年二月十五日爲限期、本業自應照辦、合亟登報公告、即請本會同業……

上海市商會爲決定本屆收解賬款限期公告

……茲經本會第九次執行委員會第五次監察委員會聯席會議、並特邀銀錢兩公會推派代表列席、議決、本屆收解賬款、結賬日期、定爲國曆年底、公同約定、至二十年二月十五日爲限期、仍照原約辦理、其無約者得隨時收解等語、除呈請政府備案外、用特登報通告、即希公鑒、

最近日本對我國之態度及其交涉方針

（羅霍）

（東京特約通訊）沉悶已久的中日外交、近來又有活潑之觀、其推動力 蓋有下列三項、

（一）從來東三省外交、僅形勢的歸中央管理、嗣後則須實質的外交 爲責任者、

（二）現在東三省鐵道、僅北甯一線歸中央管理、自昨年起、打通、四洮、吉長三線、完全移歸中央、吉敦、奉海、吉海、敦昂、呼貝、齊克等省有鐵路、由各該省經營、但中央監督之、

（三）東三省之地租、仍爲各該省之收入、其他鹽稅、關稅、烟草稅等、概須解部、至於必要的經費、再由中央撥給、以上三項、原是一國普通的行政、所以牽涉到中日外交者、因日本以我國之東三省爲其特別權益之範圍、而其基礎的政策、則是欲使東三省、與中央隔離、自來關於東三省之外交、日本皆以東省長官爲對手、而以國內未甯、地方不得不從權應付、因以失利者不少、今外交、交通、財政、悉歸中央統制、則不啻予日本以大不便矣、日本在東三省之勢力、以南滿鐵道爲根據、因中國統一之結果日人認爲危及南滿鐵道的施設有左列數項、

（甲）鐵路線之敷設

（一）齊克線　此線已修至泰安鎭、將來與馬海鐵路接軌、可吸收小興安嶺一帶之貨物、

（二）五常—同賓—依蘭線　松花江沿岸、尤其是富錦之產物、皆可由此集於奉海鐵路、

（三）下九台—張家灣線、係由吉長鐵路之中站、至中東鐵道南部之支線、明春即可動工、現正以貨車吸收附近之特產物、

（四）吉五線、

（乙）各鐵路之連絡

（一）北甯齊齊哈爾間之連絡　北平、打虎山、通遼、鄭家屯、洮南、昂溪、

（二）北平吉林間之連絡　北甯、瀋海、吉海、

（三）遼甯南京間之連絡　每星期往復二次、

（丙）減低運費及稅金

（一）北甯、齊克、洮昂、四洮各路、運往營口之貨物、運費減三成、通過稅減七成、因此齊克、四洮兩路五六十萬噸之貨物、昔日由大連出口、今皆改道營口、

（二）中國各路自十一月二十七日起、對於大豆之運費、每百斤減少一角五分、因此吉黑兩省之特產物、大分由吉海、瀋海、洮昂、打通等線轉運

（丁）特殊貨物、迴避南滿鐵道、

（一）自十一月一日起、吉黑兩省之小包郵件、由瀋海、吉海兩路運送、

（二）自十二月起、發往吉黑兩省之公文、皆由北甯、新開、吉敦等中國之鐵路輸送、

至於葫蘆島之築港、及其他新鐵道計劃、在在足以啓日人之憂慮

日本最近之政情、因濱口遇刺、幣原外相以非政黨出身之閣僚、代理首相、民政黨內、已起若干糾紛、加之議會開會在卽、反對黨的政友會、多方蒐求攻擊政府之材料、對華外交、自是好題目之一、十二月十日、政友會幹部、已決定議會中作戰之策略、並照會曾任南滿鐵道會社副總裁的松岡洋右氏、爲研究對華外交之質問者、奇握有重大勢力的貴族院、自倫敦條約問題而後、不滿意於現政府者正多、對於對華外交、必有嚴酸的非議、中日兩國的交友、早有攻擊幣原軟弱外交之宣言矣、十一月三十日、南滿鐵道會社相當外交的理事木村銳市氏、返東京、面會仙石貢總裁、並以外務省爲中心、與拓務省、陸軍省、各關係方面協議、凡十餘日、最後十二月十一日、木村氏特訪宇垣陸軍大臣、交換意見、其會商結果、自是秘而不宣、但其大要、仍不難窺見、

（一）日本方面、由南滿鐵道會社當交涉之任、

（二）仍以東三省地方官爲交涉之對手、

（三）宣傳中國之計劃是排日聯俄、以圖減少列強對我國之同情、並謂召回莫德惠、是中國欲從新與蘇俄商議關於中東之連絡之協定、

（四）根據明治三十八年（即一九〇五年）北京會議中中國代表之聲明、認現在東三省之鐵道計劃、是違反條約、希望中國中止進行

（五）日本在東三省有特殊地位、願以共存共榮爲原則、協助發展中國經濟、及不妨害日本利益的鐵路之建設、如借款及材料之供給等、

至於日本所要提出的具體的交涉事件 約爲四種、

（一）中國違反條約、及不利日本抗議之件、

（二）中國與南滿鐵道會社、原有的關於建築鐵路之件、

（三）關於南滿鐵道平行線之件、

（四）中國募借外債、修築鐵道之件、

除南滿鐵道外、日本對於我國極爲重視之件尚有下列數點、

（一）中國教育制度、漸臻完備、於恒久的計劃之下將實施對日本之精神教育、

（二）東三省對日交涉案件、移歸中央、必多延遲、

（三）中國改正國防計劃、並防止日本爲東三省軍事上之準備、

（四）中國提倡國貨、以確立東三省經濟的獨立、

（五）中國要求日本撤退南滿鐵道沿線之駐屯軍、否則施行排日運動、

凡此種種、在日人目中皆足以威脅對華應付之艱窘、最近我國與德成立航空條約、而長崎上海間定期航空之計劃、尚未實現、即形之下、未免見絀、紡織爲日本最重要工業之一、日本因經濟界之沉消、實行百分之三十四的高率減工、而中國之紡織、則因工資低廉、銀價跌落、而有較大的發展、關稅自主行之後、則我國之棉紗與蠶絲、皆可估得較優的地位、是則日本之焦灼、又不僅限於鐵路問題也、

蘇俄政府對鮮銀嚴厲處分
限兩日內即行清算　負債逾資產即沒收　再處罰五百六十萬　將來貿易必歸哈埠

聯合十九哈爾濱電　海參崴朝鮮銀行分行、十七日接到勞農政府命令、謂兩日以內、任命清算人、即行清算事務、該行本日又受勞農官憲之檢查、進行整理債務、倘負債若超過全部資產、均被沒收、更科以罰金五百六十萬盧布、十八日下午、此間分行與海參崴分行接通電話、然未能得任何確報、蓋俄方的嚴重監視電話等通信機關、

電通二十東京電　據海參崴鮮銀支店所發公電、蘇俄官憲曾下令該支店於二十日前須繳納明年度之稅金及今年未繳之稅金、鮮銀對此無理要求、決不應諾、而籐總裁決對中外發表聲明　闡明眞相以攻俄國之非、　又二十哈爾濱電　朝鮮銀行哈爾濱支店、力求探悉海參崴支店之現狀　乃蘇俄官廳故意爲難、致無從探悉、妨害兩支店間之長途電話通話、因鮮銀封閉、受影響甚巨、將來蘇俄貨物之買賣中心地 將移在哈爾濱云、

東京市電氣業員將罷工
警總監勸告　談判決裂　市電氣當局　準備應付

東京二十日消息、東京市電之從業員 因遞減一百五十萬元之預算、從十一月二十五日起、滿佈險惡之空氣、昨晚東京電氣勞動組合代表及交通勞動組合代表、與電氣局長談判、結果未及五分鐘、交涉即行決裂、組合之中央爭鬥委員會巨頭立刻集合協議、對各支部報告交涉決裂經過、並同時發佈秘密命令、開始戰鬥準備、市電當局與警視廳以組合方面資金缺乏、如無友誼關係之援助時、未必能罷工、即令於二十二日能罷工、能否繼續、尚屬疑問、丸山警視總監十九日曾以此項會見組合之中央爭鬥委員會代表、勸告早時解決、市電當局正準備如罷工時、採取非常應付手段、

韋林敦將爲印督
曾來滬之坎督　衆無異詞

路透十日倫敦電　加拿大總督韋林敦子爵、將被任印度總督、查韋生於一八六六年、曾任孟買與瑪德拉斯兩省長十餘年、一九二四年、以印度代表資格出席於國際聯盟議會、一九二六年歷中國、十年前曾有升任印度總督之呼聲、但未成事實、向例曾任印度省長者、不得爲印度總督、今此消息傳出後、聞者視爲異事、然一致認爲得人、韋在二十年前爲下議院議員、隸自由黨籍、但歷來保守黨自由黨與工黨政府皆重視其人、故此次任命、可不起政黨爭執　一般報紙、皆無異詞　有謂印度得一賢練而諒解之友、可爲印度賀者、有謂政府擇賢才、可爲政府賀者　亦有納韋子爵老年、而擔任極艱鉅職務、不畏困難、富於任事精神者、同時出席於圓桌會議之印度代表、亦皆謂韋子爵當印人地極宜、然印度所歡迎、

蘇俄人民委會主席
列廓夫辭職

國民十九莫斯科電　蘇俄人民委員會主席、兼勞工與國際行政會主席列廓夫、請辭本兼各職、已由中央執行委員會照准、以莫羅濶夫繼任、莫氏原任中央執行委員會秘書、爲史丹林契友之一（按、民委員會主席、略等中國之行政院長、）

西班牙革黨首領
法庭對簿　侃侃而談

路透十九日韓台伊電　西班牙前任陸軍大臣薩廉爾、今日被傳至法院、薩自認對於飛機在瑪德里天空所散佈之共和宣言書、渠事前參與、並謂西班牙本定於十二月十九日宣布共和、原望十七處防軍響應、但未開負全責、致全部計劃爲之失敗云、

又十九日瑪德里電　西班牙各處陸續恢復原狀、瑪德里今日頒發示文、諭令所有軍械一律繳出、阿立康省在騷擾時之數小鎭至爲今人所佔據、惟若干處始之

英國新提之勞工法案
在野黨決反對

路透二十日倫敦電　耶誕節休假期滿後、下院反對黨對於政府頭方提出之工業爭議案、將有激烈之奮鬥、保守黨必逐句駁斥、即自由黨、多亦不願因選舉改良案之口惠、而遂生吞工會案中若干不適口味之條文、此案現由保守黨與自由黨各延法律專家組成委員會、作精細之研究、

日本對外貿易額大減
與前年比較約減三之一

電通二十東京電　據大藏省發表、本年一月以降至十二月中旬、日本對外貿易累計概算額、輸出十四億三千十七萬三千元、輸入十五億一千一百三十萬七千元、輸入超額八千一百念三萬二千元、比前年同期、輸出減六億四千六百九十萬元、輸入減六億二千八百念九萬四千元、合計實減十二億七千五百十七萬四千元、惟入超額反增加一千八百六十六萬六千元云、

勞資協調
日內務省謀　勞動組合法案　資本家拒參加　—準備提出—

二十日東京電　資本家四巨擘、即團琢磨、鄉誠之助、木村久壽彌太、藤原銀次郎、對於勞動組合法案之勞資懇談會　拒絕參加、內務省昨選定關東代表之資本家、於本日勸有力實業家出席、內相頃語記者曰、團藤原兩君初表贊成、今又拒絕、誠不可解、勞工方面代表、均爲最穩健之人、殊不必忌避、東京方面資本家代表縱不出席、亦決開懇談會、勞動組合法案當極重大、即令本屆議會否決、或無議決了、然以後仍當繼續提出、以達制定該法之目的云、關西方面昨日近畿產業團體聯合會、結果以東京代表既不出席、即開會亦無意義、請將該會延期、即將此旨告知來阪之安達內相、內相詳細說明其會之性質、希望關西代表出席、關西資本家始允由稻畑勝太郎片岡安出席、惟僅面不表示意見、

轟動一時的越鐵賄案判決
前文相小橋等判處徒刑罰金

電通二十東京電　關於越鐵賄案之瀆職被告事件、本日上午由東京地方裁判所、對之被告判決如下、前文部大臣被告小橋一太、處徒刑十月、（執行猶豫二年）、追繳一萬元、前鐵道次官被告佐竹三吾、處徒刑八月、（執行猶豫二年）、越後鐵道社長被告久須美東馬、罰金二百元、越鐵副社長被告太田一平、罰金百元、越鐵監查役被告一條丈人、罰金二百元、判詞宣告後、被告小橋氏以下、認爲不當、即行上控、

黑海大風
輪船多艘　音訊杳然

國民十九日俄台薩電　近數日間黑海上、非常猛烈風雨、輪船漁船損失奇重、此間港內有漁船數艘未錨、飄流入大海、迄今猶未尋見、有俄船與希臘輪船數艘、開往黑里米亞各口岸、亦復音訊杳然、尤聞有一救生艇、今又不見、船員、不幸爲風浪激翻、艇中人悉遭滅頂

國外簡報

▲甘地之子　本月一日在麥托德演說非武力反抗事被捕、

▲墨西哥　擬向美國進行借款談判、爲維持及擴張匯市之用、數額未定、

▲美國各州銀行　仍有停閉者、印底亞那州銀行三家、北加羅里那州兩家、紐約州一家、斐與尼亞州一家、

▲美國大部份將有驚人之暴風、

▲米拉浦火山　沉寂四十年、於本星期四忽然噴發、死者九十人、德國波夏德博士亦在犧牲之列、

▲印度圓桌會議　進步頗緩、下月中旬或可結束、

▲美國農產　一時尚無減縮之望、今冬之農植共計四二、〇四二、〇〇〇英畝、較去冬僅少百分之二、

▲日本貴衆兩院　成立後、二十六日即舉行開院禮、日皇亦將親臨、

▲空軍調查　中國四〇〇架、美國一、五〇〇架、日本六、〇〇〇架、俄國一、四〇〇架、

王鈞部警備津浦線
任務分配妥

徐州通訊、第三軍長兼津浦警備司令王均、於十七日由鄭抵徐情形、曾誌前訊、現悉王氏已將所轄之第七師羅旅任務分配安定、計會之十九旅三十七團王開禎與三十八團李○龍分駐徐州附近警備、陳學順之念旅三十九團駐宿州、四十團駐南宿州、備津浦南段、念一旅李文彬四十一團胡孟四十二團、一帶警備北段、並於十八日發出安民佈告、文云「爲布告事、照得本年前此奉令討逆、轉戰數省、逆氛削平、軍事告終、國家行現統一、人民得慶更生、本軍遍奉部令、司令部移駐蘇北魯南一帶、担任維持地方安寧、及津浦交通事宜、軍行所至、匕鬯無驚、務望各地民衆、安居樂業、買賣交易、尤應公平、愼勿自相驚擾、貽累閭閻、倘有不法之徒、妨害安寧秩序、定即從嚴究辦、決不姑寬」云云、查該皖北亳縣加入討逆以來、戰於洪鐵兩線、犧牲頗重、現正調查討逆陣亡之官兵姓名、以便撫卹開會追悼云、

杭州之江文理學院大學部中學部招插班生

大學部現設文理二科文科設國文學外國文學歷史政治經濟社會教育哲學等系理科設數學物理化學物理天文氣象土木工程等系附屬高級中學一二年級均招考插班生報名自即日起至一月五日止報名須先向本學院索取報名書照式填寫並繳驗畢業證書轉學書及報名費二元　一月六日至七日在本學院舉行試驗　章程函索即寄

杭州閘口之江文理學院教務處啟

中國無線電學校招生（男女）第二〇五號（程）

本校春季定於二十年一月十五日開學招收工程一電信一新生及二插班生有志求學者務須先期報名額滿不收如有中學畢業證書經審查合格後准予免考　章程附郵一分函索

校董　袁履登　方椒伯　李國杰　方子衞

校長方子衞啓

校址上海公共租界愛多亞路西首孟納拉路八五五號

上海市政府佈告第二〇五號

爲布告事案奉國民政府行政院第一七〇〇號訓令以准中央執行委員會函送中央政治會議決議通過之推行國曆辦法令轉飭所屬一體遵照辦理等因當經飭由社會公安兩局並由該局等會同市黨部各民衆團體於第一百七十次市政會議討論決定所有民國二十年國曆新年前後民間所沿用之各種儀式娛樂點綴如賀年團拜祀神祭祖宴觀燈禁探貼春聯等一律移置於國曆新年前後舉行（一）自一月一日至三日爲新年休假期五日爲商家開市日其原有假期不及或不止此數者應移於國曆照行（二）民間廢曆年終大掃除習慣應移於國曆年終舉行（三）商界年終如有雙薪及年度分紅等慣例均改於國曆年終舉行十二月十五日冬季大掃除節日舉行以上各項除由府分令所屬轉飭各團體一致遵行外合亟布告全市民衆一體遵照辦理毋得於逆致干未便切切此布

中華民國十九年十二月　　市長張羣

各車注意換領二十年份行車執照

上海市公用局布告第一一九號

爲布告事本局茲定十二月二十五日起開始換發二十年份行車執照除小車貨車另行布告外特將規定辦法開列如次（一）各車主應在繳納二十年份首期捐款之前持同舊照逕赴下列地點換領新照　汽車　機器腳踏車　馬車　腳踏車　自用人力車　局總車務處（二）換照時須隨繳執照費　汽車機器腳踏車馬車自用人力車每份銀二角　腳踏車每份銀二角　以上各點合行布告各車主一體週知此布　前定押牌費名稱應即取消此項收費概不發還惟前領十九年份舊牌如在二十年一月底以前將舊牌退還本局而絕無損壞則前繳押牌費銀五角仍可發還

中華民國十九年十二月十三日　局長黃伯樵

貨車注意調領牌照

上海市公用局布告第一一八號

爲布告事查本市換發二十年份貨車執照定自本年十二月十五日起開始辦理並同時重編新號所有前發號牌一律收回凡貨車於繳納二十年份首期捐之前先將車照附近之局車務處重打鋼印取新號牌及二十年份車執照在案此項號牌未換者照牌號碼取銷原照繳押牌費沒收合行布告週知此布

中華民國十九年十二月十三日　局長黃伯樵

展期調換小車牌照

上海市公用局布告第一二〇號

爲布告事查小車調換新牌照業自十二月一日起開始辦理其已領舊牌而至十二月十五日猶未換牌者即將原牌號碼取銷原繳押牌費沒收合行布告在案茲以各小車未能如期調換者爲數尚多爲特展期限至十二月底爲止如逾期仍不調換原牌一概沒收合行布告週知此布

中華民國十九年十二月十五日　局長黃伯樵

上海市第六屆衛生運動及大掃除通告

爲通告事查十二月十五日爲衛生部規定衛生運動及大掃除之期、局除遵照定期舉行開會外應注意事項如左（一）實行新曆年前的大掃除、（二）要人人實行種痘預防天花、（三）要小心煤爐防煤氣中毒凡燃燒煤爐時應開窗戶流通空氣、（四）不可隨處吐痰、（五）不可隨處拋棄垃圾污物、（六）不可隨處便溺、（七）要注意身體的清潔並將用具住屋整理潔淨、以期達到健康切切此佈

中國國民黨上海特別市執行委員會民衆訓練委員會通告（第一二三號）

爲通告事案查推行國曆辦法早經中央會議議定、並經本部會同社會局商定推行國曆新年工作處分條例、仰全市各工會一體遵知此告中華民國十九年十二月十九日「十開」上海市各工會不熱心推行國曆新年工作處分條例（一）工會對於推行國曆新年工作之文件應以最敏速方法辦理並不得於廢曆年首年尾佈告或張貼（二）工會在二十年元旦之前後召集「人大會時須剴切說明國曆與廢曆之利弊（三）十九年年終工會得備新聯（四）聯句由市黨部規定頒發（五）工會應就近銷毀（六）工人在國曆二十年元旦前後兩週內（自十九年十二月念二日起至二十年一月七日止）得鳴爆放並作其他點綴以示慶祝（七）國曆新年得分送新年賀片以示慶祝（八）廢曆年首年尾不得發送賀片（九）工友或工會間如有經濟往來者不得於廢曆年終索討（十）不熱心推行國曆新年工作者由市黨部查明工人不得由

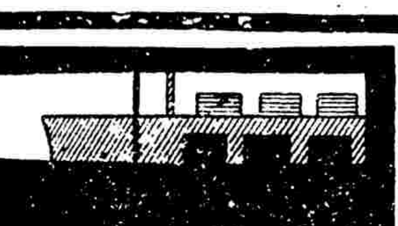
遍行全球不論南北東西

第威德潤腸丸

價格低廉

爲醫治腸病之妥確良藥

但每盒有價值十元之功效

人造自來血

能使腎虧者

立臻壯健

腎虧乃本元傷殘所致、倘不速治、不惟子息可憂、而一生幸福、亦被剝奪殆盡矣、人造自來血、培元固本、牛血添精、功效偉大、凡腎虧而患腰背痠痛者、希試服之、便知奇效、

▲大瓶每瓶二元　小瓶每瓶一元二角

上海五洲大藥房發行

各埠分店及各大藥房均售

海波藥

清血解毒治筋骨痛

每瓶二元　每打念元

高尚禮物

每逢佳節至親好友、饋贈禮物、勢不可少、降冬時候、最宜以補品相贈、必爲受者歡迎、則所費不虛擲矣、四川銀耳（即白木耳）爲補品之王、名貴異常、以之餽贈、最爲相宜、惟須眞正四川出產、方得受者珍視、本店素售銀耳、辦自產地、貨品眞實、售價公道、且配裝極精美之印花鐵盒、更顯名貴珍奇、（附送銀耳說明書）

上海拋球場麗華公司隔壁

四川商店謹啓

電話一五四七〇號

孔雀牌

白金懷中火爐

化學的新發明　經濟的實用品　出世

物質優良　形式小巧

消費低廉　價格極少

廿四小時　溫度可保

隨意安置　危險一掃

攜帶方便　禦寒至寶

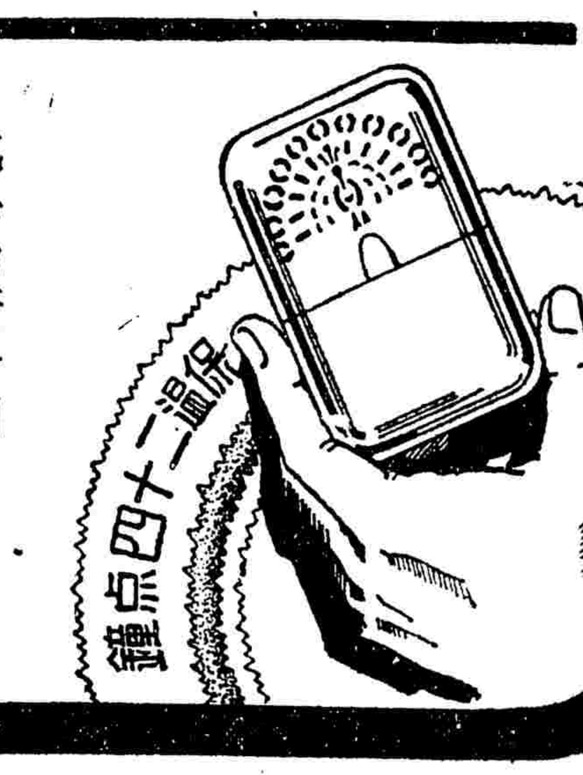

總批發處　矢滿登公司

上海四川路九十三號中央房子九號

電話一二三六二號

各大百貨公司及著名藥房都有分售

康邊教爭風雲之眞象

西康大吉寺喇嘛與白利土司衝突
局部漸形擴大中央下令制止攻鬥
藏兵待時而動駐康川軍調遣未已

（中央社）西康通訊、西康北路甘孜縣屬之大吉喇嘛寺與白利土司、因爭活佛轉世及遺產問題、發生戰爭、已有數月之久、因雙方均有背景、局部戰爭、漸行牽動康藏全局、雖經中央下令停止進攻、戰事迄未了結、爰將大吉寺之概況、與西藏之關係、及此次發生戰爭之經過、分述如下、以告留心邊事者、

大吉寺之概況

查大吉喇嘛寺、當初僅係三等喇嘛寺、喇嘛人數不過數百名、清末以還、邊陲多事、川藏戰事、歲無寧日、川軍勝則西進、藏軍勝則東侵、一進一退之間、康民已不堪其苦、而尤以喇嘛寺之富庶者、無論漢藏兵至、皆藉爲通敵、擄掠焚燬爲所欲爲、以故頭二等大廟、零落殆盡、惟此區之大吉寺、因善於周旋應付、獨立無恙、四方僧衆、者日衆、又因甘孜乃富庶之區、該寺喇嘛、利用物產、經營商業、資本蒸蒸日上、富甲一方、久爲人所覬覦、民國五年、西康南路鄉城人民、窺其財富、曾聚集馬隊一千、前往圍攻三晝夜、卒被擊退、該寺自此益擴充武力、以禦外侮、計全寺喇嘛一千八百餘人、洋槍二千餘支、良馬二千餘匹、平日不許外人入寺、甘孜知事亦只敷衍而已、

與西藏之關係

甘孜縣爲川康總指揮管轄地、其西去百餘里即係西藏駐軍防地、（按藏軍自民六東侵後、甘孜即爲川藏分界地）達賴喇嘛于大吉寺之富庶及武力之雄厚、又居西康北路咽喉之地、深欲利用之、以作東侵之根據地、故不惜百計而納、並供給金錢槍彈、民十二年、川邊鎭守使陳遐齡兵敗之時、大吉寺將駐紮甘孜之少數川軍繳械、即其賴達賴慫慂之力、從此達賴利用大吉寺之心益切、常特派專員、餽贈禮物、賞賜喇嘛之著者、均受優待、該寺受此、過對於達賴當然五體投地矣、

戰爭發生經過

此次戰爭、係大吉寺因一活佛歸位及遺產問題、與當地白利土司發生衝突、按白利土司乃北路大土司之一、雖曾經前清趙爾豐改土歸流、收回信印、然當地人民仍多信仰、始則鄰近各土司保正、從中調停、繼由甘孜縣長出而勸解、均未能得要領、大吉寺方面因其人強馬壯、耀武揚威、白利土司亦不肯讓步、集合部下僧民、盡力抵抗、本年八月中旬、雙方啟兵衝突、繼則正式宣戰、大吉寺乃出其馬隊、向白利村落進攻、劫掠後、並將房屋佔據、白利見勢不敵、乃乞援于西康常駐兵、（按川劉文輝部下）駐兵久處荒僻之地、清苦異常、對於大吉寺之財富、垂涎已久、聞此消息、欣然應允協助、惟慮大吉寺喇嘛衆多、槍彈充足、又與西藏素有淵源、戰而不勝則失當局之威嚴、戰而勝又恐藏方藉口護廟出而干涉、爲愼重將事乃先行公文通知藏防鄰近之藏說明大吉寺之不法、擬派兵鎭壓、請勿誤會、藏軍覆文僅云、此事在貴軍管轄區內、敝軍不致誤會、但請愼重辦理等語

川軍輕動損威

於是駐打箭爐之二十四軍馬旅長、乃先後調遣軍隊數連、並攜帶大砲前往、會同甘孜原有駐軍、向大吉寺進攻、詎料該寺喇嘛、頗有訓練、見官兵至、並不示弱、反攻數次、並未失利、又有駐德格藏軍供給子彈、兵勢益振、官兵乃增加援兵、大舉包圍、以期殲滅、大吉寺乃退而保守本寺堡壘、一方面向達賴請援、達爲保護其東侵根據地起見、乃電請中央轉令劉文輝制止駐康軍隊進攻、惟該軍圍攻數月、只以大吉寺堡壘堅固、毫無效果、苟罷兵歸去、不但損失未償、亦且當面收關、故雖已奉中央命令、依然調兵遣將、以期獲勝、但大吉寺之內外兩道圍牆寬約一丈、高約二丈、寺內儲蓄糧秣、足支三年、深溝高壘、以逸待勞、官兵能否得勝、尙屬疑問、且藏軍近在咫尺、所以不急於進援者、一方面固欲利用中央下令制止、一方面亦因大吉寺實力足以抵抗也、如官兵增援不已、則藏方必出兵援助、於是則康藏全局、轉入戰事旋渦、西陲國防、益不可收拾、且北路各縣因受戰爭影響、人民朝夕在恐怖之中、各地商賈、裹足不前、生意極形蕭條、康定稅收、亦大爲減少、漢藏商民、怨聲載道、竊以康藏同隸中華國土、局部之爭、只宜用政治手腕解決、況西藏達賴、既已表示效順中央、尤應俯順其請、甚望中央再下嚴令、停止軍事行動、速圖正當解決、以拯邊民於水深火熱之中也、（十一月十五日）

浙新省委就職後

張難先詳查過去施政狀況
表示絕對廉潔不因人擇事

杭州通訊、浙省府新任主席張難先暨各委員廳長王澂瑩蔣伯誠方策周駿彥張乃燕葉琢堂等自十六日上午十時、在省府大禮堂宣誓就職後、茲將新省委接事後三日來情形、及各方所聞消息、分別探誌如次、

張主席之訓話

浙省委接任之第二日、張主席難先於晨八時即至省府、九時半在該府大禮堂召集民政廳秘書處全體職員訓話、到二百人左右、張發言態度甚嚴肅誠懇、略謂從來官場習氣、換了官長、原任職員便要隨之全換、更換和被換者、實在精神上都要感重大損失、本人確知此種痛苦、且認爲在革命過程中、不應容許此種現象發生、故本人極願政治社會各種事業、均能在最短期中上軌道、本人此次來浙、是一人來的、親戚朋友決不亂拉、亦不輕易更換人員、本人生平有一件事尙足自慰的、即不苟且、不受賄、從二十歲做窮人起、一直做、五十歲到現在、亦依舊還是窮人、故本人主張絕對廉潔、決不因人擇事、對所屬人員雖不獲已、而有更動、亦至多是小動、決不牽動大體、希望大家仍本前此努力精神、安心服務云云、

令查機關實情

省府主席張難先氏、以就職伊始、對浙省政治實際情形、尙未明瞭、爲便利此後施政前途有所根據起見、特通令各廳處、轉飭所屬各機關、限一星期內將各機關成立年月歷年工作概況、以後計劃等等、用書面節略開具送府、憑會核云、

王廳長籌年款

據王代財廳長澂瑩對記者談、現在年關已近、欲渡此關、至少須三百萬元、即一再核減、亦須二百四十七萬餘元、始可勉強維持、故就職後在各廳話會中、對此問題、已有從長討論、但亦尙無有把握辦法、惟開此省府各委員同王代財長負責籌措、現王意浙省財政困難情形、如向中央陳述或能得中央之洞察予以幫助、而渡過此急在眉睫之難關也云、

重要職員繼調

新省府正式接收後、內部職員殊少更動、除堅決辭職者外、多留職任用、茲將各廳重要職員繼調情形、分誌如下、㈠秘書處秘書長劉鳳翔未到前由夏國清暫代、秘書郭頌銘、第一科長沈鎭南辭職照准、所遺秘書長職派夏國清暫代、秘書兼第一科長陳其鹿辭職、准辭去秘書、仍担任第一科長職、劉金鑑林淵泉爲暫代秘書、第四科長仍舊、第三科長由劉金鑑兼、新任科員十八人、㈡民政廳秘書長由寶森辭職照准、秘書馮學壹辭職、乃被留繼任、王毅球爲秘書兼第一科長、委朱樹烈爲秘書、第七科長兼視察員鄒瑜辭職、准辭科長去仍任視察員、第七科長職缺委賀有年繼任、其餘會計庶務收發各主任、均更委、今另委科員等共十二人、㈢財政廳自王代財廳長就職後、已正式發表各秘書科長如下、秘書魏頌唐、秘書徐懋來兼第二科長唐世鑑、第一科長沈汝璽、第三科長兼第四科長吳憲任、徐士達爲稽察主任、稽察員八人、除顏樂天外、完全裁撤、撤去科員書記十二人、准辭職者六人、另委沈汝約等八人爲科員、孫有莘等五人爲事務員、賀性榮等二人爲書記、㈣教育廳陳布雷因任教部常次、教廳長一席中央已明令委張道藩接充、該廳事務在未交代前、暫由劉祕書負責、聞陳布雷已由贛返京、將不日偕張道藩來杭辦理移交手續云、

石廳長將到杭

新任浙建廳長石瑛、以武漢大學工學院教務未能分身、曾一再向中央辭職未准、浙張難先主席亦曾派員赴鄂敦促、前日此間政界傳石瑛已有消息到杭、決不來浙云、惟茲又據確訊、武漢工學院院務中央已派浙建廳祕書乘飛機赴漢主持、故石氏已有二十六日來杭就職消息、又建廳某要員云、石確定念四日到杭、在石未到前、現廳務由秘書劉海萍代拆代行、是日昨所傳將仍由程振鈞回任建廳長之說、當不成問題矣、

蔣方巡保安處

新省府委員蔣伯誠方策均係軍事專家、日同爲浙人、蔣且在浙歷任省府委員、並曾任浙省省防軍司令等職、故對於浙省目前軍隊情形、社會治安、尤爲注意、日前保安處長竺鳴濤未就職以前、此間已傳蔣將兼任保安處長之說、自前屆省府委竺爲處長後、此說始寢、據蔣對記者談、謂此次返浙、情形已非昔比、即以保安處預算而論、在十八年度時尙係二百七十餘萬元、今則已增至四百七十餘萬元、竟超過一倍有餘、余等如欲謀浙民休息生養、對於財政、非厲行緊縮不爲功云云、後悉蔣方二委爲明瞭浙保安處內部情形起見、今日乃同赴保安處各科室視察、由竺處長親自招待云、

中俄會議之過去未來（續）

伯力紀錄糾正後與事實上之爭執
莫代表與加拉罕迭次抗辯之得失
宣傳忽略隱痛莫訴適資人以利
今後補救惟有就所失不使蹈覆轍

會議失敗原因和責任

中俄會議預算、原定爲三個月、每月經費將近七萬元、今計三個月約二十一萬元、嗣又一再延展、已由政府核定展期二次、計九個月、共需經費約六十三萬元、而所得結果、至今可謂尙不得要領、將來如何、尙在渺無標準之鄉、查此次會議中失敗之點、自大體上言之、約有下列數端、㈠會議之根據、未能確定、此次中蘇會之根據、在俄國方面、認爲係伯力協定之結果、我國則一面否認伯力協定、一面于本年二月八日發表糾正伯力記錄之宣言、宣言載運升無標討論兩國間一般之問題外、僅謂一爲中東路問題之最後解決起見、準備派代表前往莫斯出席正式會議專爲討論中東路善後問題、至該路以外關於兩國通商及其他一般問題、蘇俄政府如認爲有商議之必要、另派代表來時、國民政府亦願與之討論、』而此宣言發表後、蘇俄知我已允派遣代表出席俄京正式會議、惟代表權限及討論範圍尙有出入、但蘇俄外交手段之譎辣與靈活、素自負極深、認爲屆時必有方法可使我國就範、故當時可謂其目的已達、對此宣言之態度、迄無正式之表示、由也、我代表抵俄、俄方即堅持我方須先承認伯力記錄、認此會係根據伯力記錄而來、討論兩國間一般之問題、不僅東路問題而已也、振振有詞、盛氣凌人、莫代表逐不得不再向政府請示、可否擴大討論權限和範圍、此因會議根據未能確定、無法應付而失敗者一也、關於此點失敗、原因有二、㈠伯力紀錄簽字後、『㈠關於中東路糾紛之解決辦法、業已實行、依照各項辦法、㈡兩國拘留（？）之人民、已由雙方（？）釋放、該路正副局長亦經任命、該路交通、已恢復原狀』（節錄我國十九年二月八日糾正伯力記錄宣言中之語）該記錄、如欲根本推翻、殆必惹起他種糾難、此其一、㈡該記錄因地方當局迫於不得已、業經承認、且中東鐵路問題之根本解決、又不能不派代表出席俄京會議、如是遂取折衷辦法、表上項宣言、謂『蘇俄科會議、專爲討論東鐵善後問題、而該路以外關于兩國通商及其他一般問題、蘇俄另派代表來時始願與之商洽』此其二、總此二因、始有此次中蘇根據各異之中蘇會議、中國方面遂不得不擴大該會議討論權限、記者曾記關于會議根據一節、曾主張須認爲係根據中俄協定第二條、而將伯力協定一筆撇開（見本年二月五日本報南京特約通訊）、而當局未加注意、既定政策、不能不始終堅持、必致使俄人認爲有機可乘、莫斯科會議、專爲討論東鐵問題、此外一般問題、須由俄方派代表來討論、爲我國既定之政策、應始終堅持、寧可會議破裂而不可動搖者也、豈可于俄方強硬要求、莫代表無法應付之時、即允擴大代表權限及討論範圍、在我方雖以通商復交等問題、須于東鐵問題之後、方可開議、不可混爲一談、在俄方則以我方既允擴大討論範圍、即視爲係屬伯力記錄、且得寸進尺、爲俄國外交上之慣技、今見我之既定政策、有所動搖之可能、其勢益張、誅求益無饜也、但關於此點、我國或亦爲外交上一種權宜之計（事關外交秘密、不便說明其由）但此種權宜之計、僅可施於顢頇之外交當局、以之施於奸狡桀驁之蘇俄外交家、或難有効也、以上兩者之失敗、係由於政策之游移、與外交當局之麻木、其責任固不任全權代表莫德惠也、但據報載莫加二氏來往辯難之函件、亦有因莫氏在談判中失態而失敗者、厥爲加拉罕與莫氏十一月十七函中所舉『第一、敝函所引之閣下十一月六日之談話、毫無新奇事物可言、良以閣下在六月八日六日二十一日七月四日及十月八日與鄙人談判中、已屢述及之、在上開各談判中、閣下曾企圖使鄙人相信中國政府特別爲東三省中國當局已經履行且繼續履行伯力協定、是故在中蘇會議上對伯力協定無須再行正式提出承認』關於此點、加拉罕十一月十日致莫函中曾有中國方面對伯力協定各要點已履行無遺之語、而遍覓莫十一月十一日覆加函中并無關於此項之否認、而僅對已表示不對於伯力協定根據中俄奉俄兩協定而維持之中東鐵路現狀維持之需要、無有且不能有任何懷疑一端、認爲『與實際事實不符、且於收到該函之半夜、即以電話致加、請勿將該函發表、并謂既誤述鄙人談話且不得鄙人同意、逕行披露、鄙人不得已祇有提出強烈抗議、』玩此意味、莫對該函之發表、實認爲不便、並若非不得已、卞將不提出強烈抗議之意、莫氏用意何在、實莫測其高深、乃加覆莫氏十一月十七日函、其指摘之嚴重、竟至有『使中蘇民國全權代表出人意外之地位』之語、又未見莫氏之答辯、若謂口舌文筆之爭無益耶、何對前函二次辯駁、且外交上之折衝、無非賴三寸之舌與七寸毛錐以爭雄、若確如加函所云六月八日六月二十一日七月四日及十月八日各談判中、有該項企圖、而不能以光明磊落之態度與之正式折衝、徒欲於事實上求人之諒解、則不能不謂爲外交上之失態、此次蘇俄態度之徒加強硬、始終堅持承認伯力認定者、莫氏究不能完全辭其責也、

窮苦和尚出路

戴夫人主張根本救濟
利用廟產辦教育實業
使此輩有教有養

（中央社）日前上海紅十字會議長王一亭、率同理事干培元、秘書稽翰等在京晉謁戴院長、適戴氏赴黨部開會、遂由其夫人鈕女士有恒任招待之責、時劉監督紀文亦至、彼此閒談僧侶及民生問題、劉謂中國海濱之漁業、陸地之林業農業、如能盡力開發、則每年增息億萬、不可數量、乃人民多不注意、率趨於都市投機事業、一往復、皆爲剝蝕現成之財貨、故金錢只可日見其少、不能日見增多、民窮財匱、愈趨愈甚、悉坐此故、此後應積極謀矯正救濟之方不可、鈕女士謂現有不知若干萬財富、陷於無用之地、如全國廟產、本隨時可以生利、但因歷來俱爲住持和尚把持操縱之故、多數小僧備受虐待、其黑暗難以書述、既無恒業可以自立、又無智識足以謀生、世代相承、無非轉輾爲消耗民力之寄生份子、募捐化緣、不一而足、而民衆方面輒目爲迷信、遂呼出打倒之口號、其危險實甚、此輩凡俗僧衆、若謂其研究佛經、茹齋念佛、皆欺人之談、其上焉者飽食煖衣、逸居無教、下焉者更可想見、季陶先生研究佛學有年、每謂佛理深奧、若不加註釋、極難理解、雅不信此輩之識力、能在季陶之上、恐所識之字、尙不如吾等之多、亦不爲過、僧侶中亦不乏精明佛理之高僧、鄙意應特設研究佛學機關、俾闡明釋典精義、以宏佛學、信教自由、原爲總理所是定、但右流哀哀無告之小和尚、其信教是否出諸誠意、不問可知、故今日之僧侶、實爲闡揚佛理之大障礙、敢請王一亭先生設法提倡、以廟產爲工場或職業學校、使和尚及貧民均得入校習藝、而後各有生產能力、教以國文、授以智識、使和尚得因閱讀而深入堂奧云云、王一亭劉紀文等均深服其論、王氏並允轉貢其意於佛教同志、以爲提倡俾早實現云、

＊　＊　＊

利用外資以建設（孫科）（續）

我們再看到美國、美國是世界上最富盛的國家、世界的金融、都是操縱在美國之手、實佔了世界金融總樞紐的地位了、記得當美國胡佛運動總統選舉時、曾對國民說、『美國患的不是貧、美國已經是一個富裕的國家、所以沒有貧乏的問題、美國的問題、是要用什麼方法來利用這種富裕、尋求最好的消遣、』但是這話說過了兩年、到現在美國的失業工人、有五百多萬、近來還有人說、已經增加到七百多萬、如果沒有方法來解決、這些失業工人、永遠是沒有地方安插的、可見美國現在也是沒有辦法、聽說美國紐約、芝加哥等埠、有些沒有飯吃的人、常常故意去做犯法的事、如擊碎商店玻璃窗之類、有意違背警章、使警察看見了、提了去坐牢、因爲提到了牢裡、可以有飯吃、有暖氣的種種設備、比在外面挨餓受凍、好得多了、但是一個大城市、失業的、總有九十萬人、又那有許多文明的監牢來容納他們呢、由此可見美國上下都是不得了、這個民生問題、還是不能解決、回顧我們總理、九年以前、在建國方略物質建設的序文上、就把這個問題說得很清楚了、他主張利用歐戰時、宏大規模之機器、及完全組織之人工、以助長中國實業之發達、而成我國民一突飛之進步、且以助各國的戰後工人問題之解決、這種眼光、何等遠大、何等銳利、我們如今想一想、更可以見得總理的遺教、眞是天經地義、一字不能刪、一字不能改的啊、可是英國人和美國人、都是很聰明的、他們也已經逐漸覺悟到這國際共同發展中國實業問題的重要了、先說英國、他們本是以商立國、國的貨物、運消到外國、是很多的、尤其是中國、從前英國貨物到中國來、佔各國貨物入口第一位、現在是居第三位、佔中國入口貨物不到百分之十、因此英國便恐慌起來、但沒有方法可想、所以近來便組織一個經濟考察團、到中國來考察、我們要曉得、他們名雖爲考察、實際上是在求中國能夠多銷英國的貨、使英國的工人、能夠有工作做罷了、再說到美國、與英國稍有不同、據報上說、美國參議院的議員、組織一個中美貿易問題研究會、研究美國近來的貨物、不能夠暢消的原因、研究的結果、明白了、是因爲近來金貴銀賤之故、中國用的貨幣、是用銀的、銀價一賤、購買力便衰退了、於是他們便主張將他們無用的生銀、借給中國、使中國人民能夠發達實業、增加消費的力量、而美國經濟的恐慌、便可解決、他的意思、根本還是要靠中國的、近來在外報上、看見美國外交委員會委員長波拉氏演說、他說美國現在因爲經濟起恐慌失業問題、不能解決、現在唯一的希望、就只有推廣市場、美國的市場、有兩個大地方、一個是蘇俄、一個是中國、但是蘇俄方面、現在他們有一個五年經濟建設計劃、這個計劃一成功、便絕不再爲外國的市場、所以美國的唯一希望、便是中國、但是中國現在正是民窮財盡、有什麼方法去吸收外國的出產呢、又有什麼力量、去維持外國的經濟社會呢、現在只有一個方法、這就是總理的實業計畫、『利用外資來發展中國的實業』、中國的實業發展了、世界各國的經濟恐慌也就可以解決了、當總理說這些話時、當正歐戰之後、各國都沒有注意到這一層、各國人民、也更是沒有明瞭總理的遠大計畫、所以坐失良機、轉眼已將十年、現在這個機會、還是存在着的、世界經濟恐慌、還是和從前一樣、不能解決、他們要利用中國力量的地方、還是很多呢、回顧以前歐美人民、沒有覺得中國與外國的關係、現在他們都看得到了、他們要想解決經濟恐慌問題、只有扶助中國實現總理的實業計畫、舍此沒有出路的、所以總理的實業計畫、我們到了相當的時期、一定可以實行、我們再不要以爲這是空想啊、不過我們中國、有一個重要的問題、是我們要注意的、就要利用這個機會來發展本國實業、却還是總理在序文上說明『惟發展之權、操之在我則存、操之在人則亡』、我們要利用外資來發展中國的實業、自是天經地義、但是用什麼方法去用那便要恪守總理這句遺教了、如果權操在我、便可發展到很大、如果權操在外人、中國就會亡國、這是一個很明白的道理、利用外資、發展實業的計劃、其主要原則、也便在這裡、可是我們要用什麼方法、方可以權操於我呢、這便是要解決的中國治外法權問題、則所有的外國工商業、都在租界裡面、爲中國法律所不及、一旦發生糾葛、他們便要拿着治外法權作護符、造成帝國資本主義、我們不特無法、反受其害的、這還是就中國方面來講的話、其實治外法權、這問題便是外國有眼光的人也有覺悟到、要主張取消的、爲什麼他們也主張取消呢、因爲他們有了這個領事裁判權、失掉了中國人民的感情、便不能和中國人好好的做買賣、中外間的貿易、是不能發達、他們的損失、也是很多的、由此更可見總理的計劃、實在是兩利爲利之道了、兄弟因爲總理這個實業計劃、是我們中國頂好頂完善的方法、所以特提出來和諸位同志講講、希望大家注意、

川局將有新發展
蔣主席許劉文輝悔過
兩劉正議方案謀整理

國聞社云京滬兩地、連日均有中央將謀整理川局消息、上月念七日甫復湘、淮其記者、昨訪在滬熟知此中之某君、據談前當國稱兵之際、川中鄧（錫侯）田（頌堯）劉（文輝）三將、曾通電表示投閻、迨中央軍削平叛亂、鄧等乃有失足之悔、劉文輝爲劉湘之侄、首先悔悟、上月之末、特請劉湘將其意轉陳中央、懇請原宥、蔣主席所請、川局形勢、因以轉變、四川軍隊、應請劉氏叔侄總領之半、茲劉文輝既聽命中央、則和平整理川局、當有順利進展、現方由兩劉議擬一和平整理川局方案、以安後當由劉湘呈請中央核准施行、川省統一、即在目前云、

首都參觀國璽原璞之盛宴
新代表招待各界報告採玉經過
並稱新省貨棄於地望僑胞投資

京訊、新疆駐京辦事處代表張鳳九、王汝賢、以國民政府國璽所用之玉料、已由新疆省政府主席金樹仁、派廣祿君於日前專送來京、張廣兩氏、特於十九日正午十二時、假座金陵春、宴請中央各機關代表暨立法院委員、新聞記者等八九十人、請參觀國璽玉料、席次由廣祿君代張鳳九報告新疆省府採送國璽玉料之經過、略謂、當民國十七年間、立法院長胡漢民、國府文官長古應芬、曾在劉市長宅宴會、當時新疆省府亦有數人列席、內談及國民政府成立後、應有清玉製成之國璽、至於現由北平運來之傳國璽、以其雕刻花紋方面、不免含有封建思想之意味、甚不適用、當即決定、最好由新疆省府負責採取精美玉料送京、隨即致電新省府、轉飭所屬、設法採取、新省府主席金樹仁奉電後、即轉飭省境熟練工人、遍地尋覓、不久即於和闐縣境內、覓得美玉一方、重約廿餘斤、擬即時派員專送來京、適中東路發生阻礙、繼而西北軍先後叛國、政府信不通、道途阻滯、因而擱置、不久又於和闐境玉壟哈什阿岸、尋得璞玉一方、體爲不規則三角形、重約卅七斤、密度則異常堅硬、近金主席以國內政局、已臻和平、全國又已統一、遂將後得之玉料、及羊脂玉與潔白玉小章一顆等件、先行派廣祿君齎之、由西伯利亞鐵路、由東省專送來京、以備雕製國璽之用、至先得之一、已用駱駝載運、由甘肅起旱來京、想不久亦可運到、本人就此時機、再將新疆所處地位、及其出產工業原料之豐富、略爲陳述、希望國民政府及全國國民予以注意、緣新疆處於蘇俄及回族之衝、時時受外間經濟之侵略、新民則異常痛心、至內地人民、有不明新省民情、認爲新疆素抱「赤化主義」、實則新省亦拒絕不事生產之軍閥、而對內地前往投資、興辦實業、經營交通、發展教育等事業者、無不竭力歡迎、且新省寶藏工業原料、甚爲豐富、即以黃金而論、現值金價暴漲時期、內地金價竟漲至八十換、而新省金價、現僅有四十換、又如汽油一項、新省出產亦異常豐富、希望僑胞往投資、或海外僑胞、均可往新疆、則新省府與新民衆、無不表示歡迎云云、次由焦易堂致答詞、略謂、此潔白精美之玉、雕製國璽、可爲養成廉潔政治之先兆云、

來函

逕啟者閱貴報本月十八日載連聲海十七日過徐北上視察路政一節、查與事實不符、敝部連次長當日並未隨徐北上、相應函請貴報迅予更正爲荷、鐵道部秘書廳啟（十二月十九日）

皖省築路
在鄭集舉行典禮
省道同時興工

▲本報念日徐州電　皖建設局在鄭集舉行徵工築路典禮、各界派代表參加、該路總爲省道、徐蕭路、徐海路、徐宿路、及縣道瓜魚路、同時興工、

皖剿匪部撤消
皖南股匪將肅清

（蕪湖通訊）安徽全省剿匪指揮官衛立煌、近奉總司令電開、查皖南股匪、業已肅清、所有江浙皖三省剿匪總指揮及所屬各剿匪指揮部、應即撤消、其未盡事宜、即責成江蘇綏靖督辦及各該省保安處負責辦理、衛氏奉命後、業已電令各區指揮部限期辦理完竣、此間第六區剿匪指揮部、業於十八日實行撤消矣、（又訊）五十七師師長阮肇昌、前以皖南匪氛甚熾、特派一七一旅旅長王樂善來蕪坐鎮、以便就近指揮、茲據旅部消息、廣德郎溪兩縣、最近發現股匪一千餘人、已經該旅剿辦、（十二月十九）

蚌市警捐問題
公安局收回自辦

（蚌埠通訊）本市公安局警捐事務、向由總商會代辦轉發、以免商人不便、茲者公安局長白主山接事後、以警捐由商會徵收、固屬利便、但對於市權方面、似不統一、數次談判、已於前晚在商會正式開會、計到會有商會全體委員、及公安局總務科長周世倫外、各公法團各工會同業公會等代表五十一人、討論結果、雙方均認爲滿意、由公安局接收辦理、惟商會方面、要求三點、（一）警務人員不更換、（二）財政公開、（三）省政府補助費發下時、警捐應減少、以輕商民負擔、公安局允許事項有六、（一）捐務由局內有整頓權、商會有審核權、（二）捐務主任、及司賬人員、由局內委用、并委稽查一員、以杜弊端、而資整頓、（三）照舊捐支配新餉、不敷甚鉅、仍應由商會籌辦、（四）所有舊夾帶三類、制服、如不過於熟手、宜省費用、照現時警額支配、仍予應用、嗣後如有辦法餘款、即撥作...（十二月十九）

滬蓉飛機
定期作蕪試航

（蕪湖通訊）中國航空公司滬蓉線飛機、現爲擴充營業起見、決在蕪設立分站、已派專員來蕪籌備一切、設辦事處於中南飯店、定於二十日在弋磯山江面開始試航、二十三日正式搭客、並代帶郵件、

張之江談剿匪
目前工作分爲兩步
實行清鄉舉辦保甲

（揚州通訊）張之江抵揚、十九日上午赴縣府商報聯會等各團答拜、以謝歡迎之盛意、記者於下午訪張、據談、揚州爲蘇中名勝之區、惜街道甚狹、致不能繁興、如廣州成都兩地市政未改良前、商民亦不願開闢、近年商埠之興、已獲效矣、繼由記者（問）督辦對於綏靖計劃、已見報端、但江北匪患、較江南爲烈、寧以多少兵力、爲江北之用、（答）綏靖計劃、前已發表、目前工作、略分爲兩步、第一步開始剿匪工作、第二步視匪情吃緊之處、爲先後去、全省分爲八區、於相當時期、召集綏靖會議、地點在揚在省、總與其他商定之、並云此次剿匪是一勞永逸之計、一面實行清鄉、二舉辦保甲、使人民個個有自衛力量、始可免兵去匪來之患、予亦早見報紙刊載匪情新聞、月積甚夥、足見遍地皆匪、人民處水深火熱之中、關心已久、（問）督辦來揚之國術同志有五十名確否、（答）誠然、以國人體質、亟須提倡國術、將自衛的能力、由兩三日內舉行國術表演會、隨來之國術員、及江都國術研究社同志表演武術、希各界參加觀摩、以資提倡、時因召集營長以上軍官訓話、各記者遂興辭而散、

兩淮冬防事宜
軍警聯合辦理

（清江浦通訊）淮陰軍警、以冬防吃緊、特組織軍警聯合稽查處、聯合辦理、由梁冠英委處長、淮陰公安局長朱識明爲副處長、處址設中山圖書館、十七日開始辦公、又淮安亦有軍警督察處之組織、由九十六旅軍法主任高肖辛爲處長、縣長林崇副之、處址設中山樓、每月經費百元、並訂組織大綱七則、呈由梁師長核准施行、

解決姚志道部
梁冠英部
進剿睢宿匪股

（清江浦通訊）蘇皖交界之睢宿一帶匪股、經梁冠英派九十旅劉國明部、前往剿辦、據報稱、所部王德宏團、已進抵睢城鎮附近、該處士匪以官廟爲最、王團協同當地民團、分別兜剿、大股匪徒均向官廟西南逃竄、計斃匪十餘人、救出肉票數人、刻在蹤追索中、另據剿匪二百八十三團蔣修仁部、包圍進剿匪巢、與匪激戰、匪首老禿子、即率黨夥潰散、並奪獲槍械十餘支、手提機關槍兩架、步槍十餘支、梁部將叛剿上述兩股匪徒外、並派張之江轉來蔣總司令電飭、以前在討逆期間、所委徐淮游擊司令姚志道、閱事後、東、業令撤消、以該司令猶復竊據江北淮海一帶、派其部下李作英、方仁山、呂乾等、到處招匪、肆意騷擾、逮捕人民、擄在案、仰即迅速布置、祕密剿辦、以安閭閻、梁之九十五旅劉國明旅長、即派大隊前往宿遷、將姚之駐宿辦公處首先查封、搜獲與十匪來往函信白餘件、槍二支、團長潘等十七名、肉票王成嶼、姚志道部、前後所收姚部餘孽、復王茂源所部、共獲八十餘名、伯滄等九十二名、前後共獲八人、辦公經費...

合肥縣政會議
限期剷除烟苗

（合肥通訊）合肥縣政府、日前召集城鄉各界、開縣政會議、討論剿匪問題四項、（一）由張武主席、討論團甲問題、責成各挨戶團負責進剿匪患、不得擅自收押、須解縣訊辦、城防由各區負責、各圍樓轄境內、各將烟苗限三日內剷除、（略）

肥大柏店被刦
擊斃埃戶團長

（合肥通訊）肥西鄉大柏店鎮、前日忽到股匪數十人、轟擊挨戶團團長張和一名、團丁二名、匪即在鎮上向各店中大肆刦掠、挨戶團終莫能抵抗、匪得飽掠而去、

嘉定政會開幕

（嘉定通訊）縣政府於十九日召開第一次行政會議、出席二十四人、十午十時、行開幕式、十一時起開始審查議事細則、特推定民政財政教育建設農工商業四組審查員、下午二時起、開第一次大會、討論議案十四件、到會者二十一人、計通過成立者六起、否決者二起、撤回者一起、至五時閉會、二十日下午九時繼續開第二次大會、討論議案十四件、審查者十件、保留者一件、定二十一日上午舉行閉幕式、

蘇省黨政會
分區指導黨務
分全省爲十區　每區一指導員

（鎮江通訊）江蘇省黨務整理委員會、爲促進所屬市縣黨部工作、特派周化鵬等十人、分區指導、茲將其分區辦法如下、第一區江甯、句容、溧水、高淳、溧陽、金壇、以江甯縣爲中心、第二區丹陽、江陰、上海、松江、吳江、以常熟、青浦、嘉定、太倉、崑山爲中心、第五區金山、南匯、寶山、川沙、崇明、以金山爲中心、第六區南通、如皋、海門、啓東、泰興、靖江、以南通爲中心、第七區江都、高郵、寶應、興化、東台、泰縣、以江都爲中心、第八區淮陰、泗陽、漣水、阜甯、鹽城、淮安、以淮陰爲中心、第九區銅山、蕭縣、碭山、豐縣、沛縣、邳縣、以銅山爲中心、第十區東海、灌雲、沭陽、宿遷、睢甯、贛榆、以東海爲中心、至指導員之工作、係先至各區中心縣、召集該區內各縣黨部代表舉行談話會、說明工作暫行實施辦法之意義、並解答其疑問、第一次分赴該區各縣、視察黨務現狀、指示其工作步驟、並與下級黨部委員職員、作個別之談話、考查其思想能力、第二次分赴該區各縣、考核其工作成績、指導其進行云、

錫發封糠粉廠
機製假糖貽害甚於柴油流河妨飲料

（無錫通訊）本邑北塘三里橋一帶、有士依仁、陸錫存等所創五家機製糠粉廠、因製造假糖貽害社會、今夏經人向縣告發、由縣政府飭令公安局發封在案、近日該士依仁等五家糠廠、又死灰復燃、機軋假糖、所用柴油流入附近河中、妨礙飲料、前日由該處居民蒔阿榮等、具呈縣政府、請求將糠廠發封、並將王依仁等拘、訓令公安局、勒令遷讓、已於昨日飭令公安局會同該管第五分局、切實查禁云、

太湖中警匪激戰
毛區長派艦會剿

（無錫通訊）太湖洞庭西山、近又發現大幫湖匪、搶刦民船、擄人勒贖、駐防東山之水警第八隊長王武偵悉後、即親自率隊前往痛剿、至雙湖與匪相遇、有匪船七艘、匪徒九十人、槍械齊備、王隊長乃會同駐艦第三區水警、進而包圍、警匪激戰四小時、匪勢不支、退入小港中、彼正在分頭搜索、昨日隊長將匪情形、呈報駐錫水警第二區區長毛木君、並請飛派艦隊、合力兜剿、毛區長據報後、立即電令昭武艦、駛赴太湖、協力兜剿、將該股匪徒、全數殲滅云、

錫衛生區劃定

（無錫通訊）本邑惠山橋頭、由教育院長高踐四、爲謀衛生起見、仿照外國之模範衛生區、作爲特劃分衛生區域、以江尖、周新莊、北栅口、大河池沿、惠商橋、惠西橋、及附近之各鄉村、作爲模範區域、試辦一年、辦公處設立省教育院內、分爲公共衛生保健醫務調查總務、股聘請陶鐵係醫師、爲醫療主任、各股十任、亦已請定、試辦期滿後作其成結報告統計、以備參考云、

常城嚇詐案
富商三次接信
五千減至五百
獲男女七名口

（武進通訊）富商王錫麟、於城中局前街任大中菲、至蓮匯、大豐等輪運公司之經理、忽於三日接得恐嚇信、索洋五千元、至少千元、王將信送公安局第一分局請辦、該局長湯人傑、即派探探於交款日在交款處守候、結果未有動靜、詎十日又接一...

甬市結賬問題
照滬辦理

（甯波通訊）甯波錢業公會、十八日下午三時爲國曆年終結帳問題、召集各錢莊理四十餘人、開會討論、由周巽齋主席、經報聲明、現因滬埠結賬辦法、以太年結賬日期、遵用國曆、略有變更、而甬埠金融有連帶關係、自應一律辦理、故決定依照上海市商會決議辦法辦理、以二十年一月十五日爲本屆收賬還賬總結束之期、並議定於二十年一月一日休業云、

金山塘工將竣

（松江通訊）金山縣海塘損壞、經松人士請省方及駐地委員、公事務所、派委勘驗後、撥「事務所」「海塘辦事處、派「羅林承造、做照寶山海塘辦法、用新式水泥建築、約費七萬五千餘元、於本年三月八日開工、定明年一月間竣事、省委孫開一、實山委汝賢等駐塘監察、頗形認真、現工程已有十分之六七云、

平湖縣長被控案
高天民業已拘案
請指定法庭管轄

（平湖通訊）邑人高天民、呈控長楊濂等一案、經委周善、林來平查覆、將縣府飭警拘高情、處該天民、令將高天民拘案、押候遞解、法院、呈請高等法院、指定法庭偵訊、以便移轉管轄云、

吳山區長會議紀

吳江縣縣長吳丹、于昨日上午九時、召集所屬各區區長開區長會議、決議、（一）上海普善山莊自知補助本縣各區掩埋、掩埋經費一千元、應如何規定案、（議決）照各區、即日開始掩埋、至明年二月底爲止、就普善山莊補助費補給各區一二百元、一面由縣再行布告、限令有主者於月內埋葬、逾期作無主論、（二）第五、七、八、十四區提議、關防邑境之遊擊隊、於冬防期內請免移調、以戰時當時案、（議決）由縣轉函水上省公安隊第三區查照辦理、（三）無業民入境滋擾、應請從嚴懲辦、以儆不法案、（議決）由縣遵照省頒辦法、由縣遵照令分別轉行省縣水陸警團、切實防堵、遞解回籍、一面佈告週知、議畢散會、

谷正倫到蘇閱軍

（蘇州通訊）首都衛戍司令谷正倫、於昨（十八）下午三時、離蘇赴...

蘇義和米行倒閉
虧款十三萬餘元

（蘇州通訊）胥門外棗市街趙義和米行、開設已八十餘年、店主趙濤平、於八年前身故後、即由其子趙復初經理、而由其錫齡者協理、最初該店專營六陳雜糧、近年兼營碾米廠及堆棧等業、不振、連年暗中虧耗甚鉅、至今年復因小麥石千餘石虧蝕萬餘元、適值滬投機買賣標金、又蝕萬餘元、遂於昨（十九）日倒閉、共虧款十三萬元之巨云、

六合教局長復職

（六合通信）六合縣教育局長謝季超、前因控案關係、經縣予以停職查辦之處分、現該案已獲判決、已於（十八）日重到職、事畢散會、

振華園五週紀念　買一送一

廣東振華園總發行所　國歷十一月底起至十二月底止、新發明鷄汁醬油、每瓶六角、百倍醬油精、二兩裝每瓶一角、八兩裝每瓶三角、一分號結、電話匯山二四六三號、總發行所上海北山西路、製造廠主人李國華啟

唐拾義久咳丸
藥未到胃而咳已止
有此特效

上海廣西路轉角父子大藥廠

上海唯一之大旅店　遠東飯店

本飯店專接待西來氣候、衛生設備、如汽車、電燈、熱水汀、房間寬敞、皆合歐美新式、茶點周到、所有一切設備、均爲上海旅館界之冠、

特色：建築堂皇、設置新奇、器皿精緻、帳褥每日整潔、電梯升降、免勞步履、夏有電扇、冬備汽爐、冷熱水管、洗浴隨意、房間電話、傳達迅速、中西名廚、烹調大菜、倘蒙惠顧、竭誠歡迎

地址上海西藏路●電話六八六九號

既省煤又清潔之瓊格臘火爐

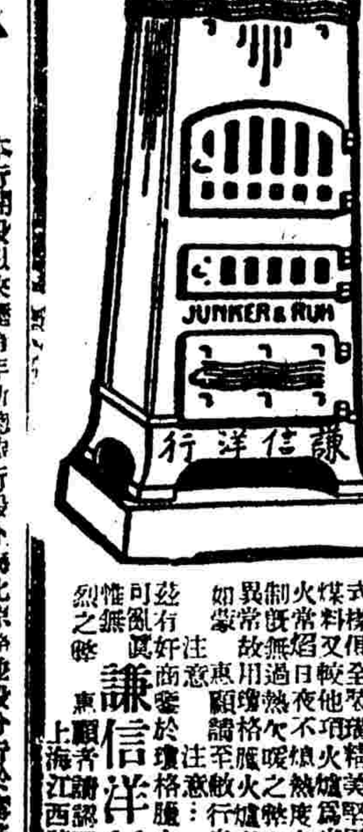

逕啟者本行經理之瓊格臘火爐、式樣俱全、堅固耐用、已有大批到申、煤料又較他項火爐爲省、各界所樂用、火常焰日夜不熄、燃燒之程度、依時加煤、燃可保燒、制既無過熱欠暖之弊、及低設有開關、可以隨意調節、亦無灰塵飛揚之慮、用是清潔異常、故惠顧諸君、至爲滿意、敬請注意、行參觀、其經濟及清潔、有如此者、茲有奸商、冒充本行之風行而仿造外表、以圖魚目混珠、惟祈注意ＪＵＮＫＥＲ＆ＲＵＨ字樣、且貨劣不耐燒、務請賜顧者、上海江西路十號謙信洋行

開灤售品處特別通告

近顧客起見、特於京滬線及揚子江各埠設有分銷處、並在蘇州設立售品處、如蒙惠顧、請就近接洽、蘇州事務所、電話一八五號、常州事務所、電話一二〇八號、南京下關電話二〇三號、鎮江、無錫、江陰、泰興等處均有代理處、開灤售品處啟

開灤售品處所售各種燃煤、大小適合輪船火車工廠之用、以及上等家用煤焦、價格低廉、

上海四明商業儲蓄銀行廣告

本行開設以來歷有年所、總行設上海北京路、並設分行於寧波漢口等處、其他各大埠均有委託代理機關、經營匯兌押匯商業往來各種存款儲蓄存款等項、收款以及貼現等一切銀行業務、手續簡捷、誠信招徠、如蒙惠顧無任歡迎、總理室中央（六三九八）夜間休息室中央（六三九九）、其有特別存款、可隨時面議、電話德律風號碼、夜間（六四〇〇）

三和牌香煙

廿枝圓包

爲市上最流行之香煙

價廉味美

空包可換贈品

抵限本埠各煙店均可掉換

中和煙公司出品

羅鑫泉牙醫

診所設六馬路大慶里東首、電話一六二〇六號、診時上午九時至十二時、下午一時至六時、

中國鐵工廠股份有限公司

專製紡織染機器、事務所上海百老匯路四七號、電話四二一八六號、工廠吳淞蘊藻濱

永安公司

南京路本公司專辦環球百貨、浙江路口、貨多價廉、中外名目、不勝備載、如蒙賜顧、無任歡迎、電話中一二七七

高等住宅出租

麥特赫司脫路華嚴里、新式樣二樓二底、有冷熱水管、浴室、暖氣管、電燈、新式衛生設備、一切完全、交通便利、房租公道、欲租者請至本公司經租部接洽、以先訂爲合、電話一六六〇一號、彙福公司經租部啓

京滬鐵路行車時刻表

○上行車

▲上海北站開　上午五·四〇滬安區間車　上午六·〇〇三等滬常區間快車　上午六·〇五快車　上午七·〇〇三四等滬錫區間車　上午七·三〇特別快車　上午九·〇〇三四等慢車　上午九·三〇滬崑區間車　上午十一·〇五快車　上午十一·一五杭甬聯運特別快車　下午二·四〇滬常區間車　下午三·二〇滬錫區間車　下午四·三〇滬常區間快車　下午五·〇〇滬安區間車　下午十一·〇〇夜特別快車

▲南翔開　上午六·〇九滬安區間車　上午六·三一三等滬常區間快車　上午七·三四快車　上午八·〇六三四等滬錫區間車　上午十·一〇三四等慢車　上午十一·〇一滬崑區間車　下午十二·五一快車　下午一·五六滬常區間車　下午三·一一滬錫區間車　下午五·二四滬常區間快車　下午十一·三四夜特別快車

▲安亭開　上午六·三五滬安區間車到　上午六·五六三等滬常區間快車　上午七·五五快車　上午八·三四三四等滬錫區間車　上午十·四三三四等慢車　上午十一·三〇滬崑區間車　下午一·〇八快車　下午二·二七滬常區間車　下午四·四二滬錫區間車　下午五·五六滬常區間快車

▲崑山開　上午七·二八三等滬常區間快車　上午八·二七快車　上午九·一二三四等滬錫區間車　上午十·二〇特別快車　上午十一·一六三四等慢車　……

▲蘇州開　上午七·三〇三等滬常區間快車　上午八·〇八快車　上午九·三一三四等滬錫區間車　上午十一·一〇特別快車　下午十二·三三三四等慢車　……

▲無錫開　上午六·〇九滬錫區間車　上午七·二五滬常區間車　上午八·三〇三等滬常區間快車　上午九·四八快車　……

▲常州開　……　上午七·一六三等滬常區間快車到　下午十一·三九快車

▲丹陽開　上午八·三五錫寧區間車　上午十二·四五快車　下午二·一六特別快車　……　下午四·三〇夜特別快車

▲鎮江旅站開　上午九·〇九寧錫區間車　上午十一·二六快車　下午十二·四九特別快車　下午二·〇五三四等慢車　下午五·〇八夜特別快車

▲鎮江開　上午九·三七寧錫區間車　上午十一·四二快車　……

▲南京到　下午十二·〇五寧錫區間車　下午三·三〇快車　下午三·三〇特別快車　下午四·三〇三四等慢車　下午八·三〇快車　下午十·一〇杭甬聯運特別快車　上午七·〇〇夜特別快車

▲南京江邊到　下午四·二九接連平浦通車

○下行車

▲南京江邊開　接連平津浦通車

……（下行車其餘各站時刻，字跡細小，僅部分可辨）

工商界

標金大漲小回頭 風浪仍大差額九兩有半 賣氣轉濃較前降一兩九

昨(十二月二十日)標金風潮未止、風波仍難平息、混亂無狀、晨漲午降、終則復挫、差額約有十兩、人心不定、場內交易、求供各殊、福昌元亨志豐永大德成等買進居多、永豐元茂永及大連幫等進出紛歧、

(銀市既長匯票復鬆) 海外銀市報長、匯票隨之掛長一擋、但內盤尚稱平定、略有升縮、各號扒塞皆有、金市初開低盤、曾一度破進六十兩關口、同業意志尚健、買氣不懈、復呈挺秀、有三四兩之起落、午時突見猛進、遂爾躍至六十九兩有另、乃匯豐轉趨緊俏、銀行吸進三月英金一五一八七五、復後大戶脫售、急轉直下、最後到六十二兩以內、狀況飄搖、殊難措手、今晨大條或可再升、午後因逢週六、照章停市、

(開盤計減一兩一錢) 早初一月份開盤六百六十二兩二錢、計減一兩一錢、(毛盤由六十二兩至四兩餘、齊者不多、)復降爲一兩數錢、大條均升八分之一、銀價加八分之三、私電加八分之三、日美勿更、永豐志豐永初即售出、故又跌至六十一兩、元茂永元亨物品等購進、頃刻漲至六十四兩許、以永豐內興物品等復已賣出、陡然打破六十兩、猝爲五十九兩八錢、乃英金亦見鬆細、麥加利正金等買三月份一五三七五、一月份可結三一二五、入後志豐永另戶等購進、復已抬高三兩、先令揭布時爲六十一兩七八錢、惟掛牌已放長一二五、美金加五角、日金跌一分七五、但不以爲動、蓋以福昌等買意活動、遂漲爲六十五兩二錢、未幾時萬興順利并套頭者前來脫手、乘之本月英金銀行互做一五三一二五、將近十點時跌爲六十一兩四錢、往後正金吸三月份一五三一二五、三井吸現大連一兩四錢一分五、拾而上元茂永志豐永福昌元亨大德成等羣起追購、市況立刻飾芒、大有拾級而升之氣象、竟漲七八兩之巨、正金吸進三月英金一五一八七五、

(半小時中慘落七兩) 至十一點一刻竟達六十九兩三錢、頃刻間波浪滔天、賣氣興濃、永豐恒餘大元茂永等傾向爭手、乃價急流而下、半小時慘落七兩、十一點三刻計六十二兩五六錢、因近期英金以一五一二五進出可做、疑息間略有買戶、即加一兩另、爲三兩七八錢、無如人心委弱、日昌大德成太康潤裕豐永元成永等皆有吐出、遂貶去二兩餘、計六十一兩二錢、午收六十一兩四錢、較前降一兩九錢、收市後曾做至二兩數錢、乃同泰昌買進、半日間最大價六十九兩三錢、最小價五十九兩八錢、計九兩五錢迴顧、物品早開二兩六錢、午收一兩、揭價已改爲六百九十二兩八錢、乃日金掛小一分七五、初撳念九兩、以後念三兩、結果三十兩有另、登賬五十八兩至六十一兩、補水五十八兩、

(飾金兌九十二元半) 銀樓飾金計兌九十二元五、同行交易、元亨福昌大德成久太源太志豐永元興永均進、恒餘昌升永順利餘大萬興永豐等出入匯常、元茂永及物品出入甚繁、太康潤恒興裕豐永日昌元成等均出、大連幫共售出一千餘條、進八九百條、廣幫略有脫售云、

▲金業交易所

一月份標金上午開盤		六六二・二〇
先令開出		六六二・八〇
最大價		六六九・三〇
最小價		六五九・八〇
午時收盤		六六一・四〇
又 十二月份	登賬	六五八・〇〇
又 正月份	登賬	六六一・〇〇
又 二月份	登帳	六六一・〇〇
補水	上午	六五八・〇〇

▲銀樓飾金 (單位元)

銀樓同行足赤金	九二・五〇
銀樓首飾銀	一・三五
恒孚十足首飾金	九二・〇〇
恒孚首飾紋銀	一・一〇
銀樓新同行飾金	九一・五〇
又 收進	八八・五〇

▲證劵物品交易所 標金(煉見九七八標準)

海外銀市見升 日美亦略轉昂

昨據倫敦電訊、大條銀又見回升一六二五、近期加長另六二五、遠期亦回升一二五、合英金爲一先令五辨士二五、爲十四辨七六八七五、腳地中國略有補空、交易勿繁、市況平靜、收市後因花旗無甚活動、故市面沉寂、又接紐約電訊、美銀價亦回長三七五、計現貨爲三角一分六二五、腳地隨中國轉移、日美加上另六二五、爲四十九元六八七五、腳地有所售出、孟買無電云、

	前市	後市
一月期開盤	六六二・六〇	
最高	六六九・七〇	
最低	六五九・八〇	
收盤	六六二・〇〇	

外匯市稍趨鬆萎 掛牌各匯已放長一擋 內盤中僅日金減二五

昨英美銀市復見長勢、英美滙兌則跌、日美回升、橫濱神戶均無榮辱、至於匯豐掛牌、外匯遂已放長一擋、計英金長一二五、爲一先令五辨士一二五、美金長半元、計三十四元六二五、印匯加一元二五、計九十六羅比、法郎十三元、爲八百八十二元、德匯加二元二五、計一百四十五馬克二五、和洋加一元二五、計八十六盾、新加坡減二兩半、計一百六十二兩二五、香港勿更、計七十八兩五錢、日金跌一分七五、計一兩四錢三分五、惟銀行內盤略有週轉、初平嗣穩、終則鬆細、金市漲而稍息、但風浪仍猛、午收中竟有九兩半差次、市況變幻、仍難終止、此乃大漲小回也、出納廣幫生大會扒結英金數萬鎊、又各號亦向結進、東行如三井新羲任友華比等有所售出、惟麥加利正金亦有吸進、約共成交三十萬鎊、各行互相成交若干萬、正金買口不弱、然日金僅少數掉出、係三井吸進、美金鮮有成交、午後因逢週六、無市、至於大條、因滙市見鬆、或有看漲之勢云、

▲英匯 內盤昨日間計一八七五升縮、早市、近遠期出價一先令五辨士一二五、買價三一二五、麥行正金買三月一萬五千、價三七五、華義出二萬五千、價三一二五、大通三井售與正金十一月一萬、住友出四月五千、正金進三月一萬、同計三一二五、十點三刻後、麥加利與正金互做三月一萬、正金又買一萬、價一八七五、故金市漲爲六十八兩外、華比出五千、同價、朝鮮與正金對做現期一萬、價二五、乃標金已見回低、計三兩內、午時三井與朝鮮互做一萬、價同計二五、收市、出價仍爲二五、進價三一二五、

▲美匯 內盤計三七五盤旋、交易閑散、上午、近遠期出價三十四元九三七五、買價三十五元另六二五、午收相似、

▲東匯 內盤計半分差額、早市、本月份出價一兩四錢二分二五、一月份一兩四錢二分一二五、二月一兩四錢二分、買價照減半分、三井推現大連十萬元、價一兩四錢一分半、午收、本月出價一兩四錢二分、一月份一兩四錢一分八七五、二月一兩四錢一分七五、買價抑小七五云、

▲外匯市況

近期大條	十四辨十六八七五
遠期大條	十四辨十六八七五
紐約大條	三角一分六二五
英美匯兌	四元八六分三一份二
美英匯水	四元八六分八七五
美日匯水	四十九元六八七五
英日匯水	二先令〇三一份七
倫滬先令	一先令五辨士七半

▲日美匯兌

路透上午	近期賣	四九・六二五
電通上午	近期賣	四九・八七五
又	遠期賣	四九・八七五
又	買	四九・七五
又	遠期賣	四九・六二五
又	買	四九・半

▲日英匯兌

路透上午	近賣	二・〇〇・三一份七
電通上午	近賣	二・〇〇・五六二五
又	遠期賣	二・〇〇・四三七五
又	買	二・〇〇・五

▲匯豐掛牌

倫敦電匯	一先令五辨士一二五
倫敦即期	一先令五辨士一二五
倫敦四月期	一先令五辨士一八七五
(以上各合規銀一兩正)	
印度電匯	九十六大羅比
法國電匯	八百八十二法郎
紐約電匯	三十四元六二五
爪哇電匯	八十六盾
漢堡電匯	一百四十五馬克二五
(以上各合規銀一百兩正)	
香港電匯	七十八兩五
(合香港洋一百元正)	
日本電匯	規銀一百四十三兩五
(合日金一百元正)	
新加坡電匯	規銀一百六十二兩二五

▲銀行買價

倫敦四月信匯	一先令六辨士一二五
倫敦四月押匯	一先令六辨士二五
倫敦六月信匯	一先令六辨士二五
(以上各合規銀一兩正)	
法國四月電匯	九百二十五法郎
紐約四月信匯	三十六元二五
紐約四月押匯	三十六元二五
(以上各合規元一百兩正)	

金融市收解繁多 昨値年關內末一次比期 銀洋收解繁而無從調查 銀根又大鬆拆息竟白借

昨日銀行以常例星期六下午休業、更逢年關中比期之一、收解特繁、故大宗疏理手續、以時間關係、不及舉行、而記者調查、亦不能如願以償、兹將市場中所有消息、詳誌如下、

▲市價 「洋厘」早市爲七錢二分四厘、午市爲七錢二分四厘三毫七忽半、「銀拆」早市一分、午市居然做出白借、劃頭白劃、「輔幣」四開小洋早市爲六錢五分六厘、午市同價、八開小洋早市亦同爲六錢九分三厘、拆兌價早市爲一千一百〇四角四分、午市爲一千一百〇五角一分、銅元大數爲三百七十三串、衣牌價早市及午市同爲二千七百〇一文、角坯二百四十五文、貼水念五文

▲交易和收解 「洋款」早市洋匯頭款一百十八萬五千、午市一百十五萬、鈔票早市五千、午市一萬五千、銀行買賣、早市互市五十萬、午市三十五萬、小錢莊交易五十餘萬、錢莊洋公單收解及銀行各種洋收解、概以不及調查從略、「銀款」拆票交易早市轉賬二百念餘萬、新交易二十餘萬、午市交易十餘萬、小總會中交易四十餘萬、銀行及錢莊銀公單等收解、亦以不能如願調查、不能報告、「輔幣」四開小洋做出額早市八萬五千角、午市二萬角、八開小洋早市一千角、銅元做出額二萬八千七百二十一串、計銀款代價八千七百兩、

▲銀錢行市

幣別	上午	下午
銀錢	七・二四三七五	七・二四三七五
銀拆	〇・一〇〇〇	借
江南	六・五六〇〇	六・五六〇〇
廣東	六・三六〇〇	六・三六〇〇
	千	千
銅元	二七三・〇〇〇文	二七三・〇〇〇文
衣牌	二・七〇一文	二・七〇一文
角坯	〇・二四五文	〇・二四五文
貼水	〇・〇二五文	〇・〇二五文

公債市互有升沉 結賬期迫交易因而稀少 供求均衡市價上落極微

昨(念日)華商證券交易所各公債市況、期市較前愈冷落、市場人氣、沉靜異恒、計前後市各公債成交共祇三百三十四萬五千元、內除一九關估一百十餘萬、裁兵僅約七十萬、九六爲一九善均祇三四十萬元、餘尤寥落、現貨上午無稍交易、後市亦惟一九關一九捲、共做開四千六百元、至昨各債價之趨勢、以債市環象沉悶、市上實買兩方大戶、續以國歷結賬期迫、形勢較前益見觀望、求供勢甚均衡、各債價咸一落極微、其呆滯情狀、爲前所未有、結果較前日大致稍堅、爲數多僅在一二角許、

券別	期現別	最高	最低	收盤	較前	成交數
整六	十二月期	六八・四〇	六八・三〇	六八・三五	跌・〇五	三五〇・〇〇〇
整六	一月期	六九・五〇	六九・一〇	六九・四〇	漲・〇五	六五〇・〇〇〇
善後	十二月期	九四・一〇	九四・〇〇	九四・〇〇	跌・〇四	五〇・〇〇〇
關稅	十二月期	六三・五〇	六三・〇〇	六三・一〇	漲・二五	八五〇・〇〇〇
關稅	一月期	六一・二五	六一・二五	六一・二五	漲・〇五	二〇・〇〇〇
編遣	十二月期	六三・四〇	六三・〇五	六三・二〇	漲・二五	二〇・〇〇〇
編遣	一月期	六一・五〇	六一・二五	六一・四〇	漲・二五	一一〇・〇〇〇
裁兵	十二月期	七五・八〇	七五・五五	七五・七五	漲・一五	五二〇・〇〇〇
裁兵	一月期	七五・三〇	七五・一〇	七五・三〇	漲・二〇	三四〇・〇〇〇
金融	十二月期	三四・七〇	三四・四〇	三四・五〇	不動	二五・〇〇〇
九六	十二月期	二二・三〇	二一・八〇	二二・四〇	不動	三三〇・〇〇〇
九六	一月期	二一・五五	二一・六五	二一・一〇	跌・〇五	二一〇・〇〇〇
一九捲	現貨	七五・三〇	七五・三〇	七五・三〇	跌・一〇	一・〇〇〇
一九捲	小現貨	七四・八〇	七四・八〇	七四・八〇	漲・八〇	……一〇〇
一九捲	十二月期	七六・〇〇	七五・七五	七五・七五	跌・二五	一一〇・〇〇〇
一九關	現貨	七六・九〇	七六・七〇	七六・七〇	跌・六〇	二・六〇〇
一九關	十二月期	七七・四〇	七七・一五	七七・三五	漲・一〇	四五五・〇〇〇
一九關	一月期	七六・六五	七六・四五	七六・六〇	漲・二五	八〇〇・〇〇〇
一九善	十二月期	七七・八〇	七七・五〇	七七・九〇	不動	一九五・〇〇〇
一九善	一月期	七七・〇五	七六・七〇	七七・〇〇	跌・二五	一五〇・〇〇〇

標麥軋空飛漲 洋麥未到賣方亟抵補 本月麥激漲三錢一分 市場大混亂竟致動武

昨日標麥市況大變、上午開盤後、因洋麥報價微小、市極平淡、各月期雙方進出雖佳、盤面則乏上落、下午初開尚穩、但近期係爲最後之一市、而賣方因套拋之洋麥、未能如期到申、乃急謀抵補、而買方則以廠家居多、大都待現收用、故乏脫意、因此在二盤之中、突有近錢之升躍、致發生市場競進之衝突、甚之發生某號與某號之動武怪劇、立現凌亂狀態、但旋即恢復秩序、而本月份市價、則以盤飛騰、至收盤末價、竟達四兩六錢三分、較之前日收盤、大漲三錢一分之鉅、開空前未有的新紀錄也、刻查本月份多頭方面、因價如斯高昂、亦略有脫出、故頭寸調劑方面、當在四十車左右耳、遠期各月、午後市況、反覺平疲、進出寥寥、統抱觀望、斯則爲洋麥之影響也、標粉始平後堅、市形極爲沉寂、結果微佳半分而已、茲將兩收價、比列於下、(單位兩)

	標麥收市	比較	標粉收市	比較
十二月期	四・六三	大三錢一分	二・一五〇	大七厘半
一月期	四・二五	大四分	二・一二五	大半分
二月期	四・二〇	小二分	二・一三五	大七厘半
三月期	四・二〇	小一分	二・一四〇	大半分
四月期	四・一一	無上落	二・一四〇	大二厘半
五月期	四・一九	小二分	二・一四二五	大二厘半

標紗花始疲終堅 人標 台面暫時又呈擠勢 漢標 商幫收貨嗣即轉緊

▲人鐘標準 始以外棉委軟、客銷清淡、但後以三品轉漲、空頭抵補回漲、台面暫時又呈擠勢、前途變化、似有待於事實之發展也、全日賣出者、計愼記一千四百包、達記一千包、義泰九百五十包、茂記九百五十包、達豐八百五十包、愼昌七百包、公泰九百五十包、買進者、計愼裕新一千二百五十包、慶豐一千六百包、同餘六百五十包、吉豐七百五十包、瑞大五百包、同興六百包、各月期價如下、

	最大價	最小價	收盤價	比較	成交數
十二月期	一三九・八〇	一三八・八〇	一三九・八〇	大・五〇	一八・五〇〇
一月期	一四一・六〇	一四〇・〇〇	一四一・六〇	大・六〇	三七・五〇〇
二月期	一四二・六〇	一四一・〇〇	一四二・六〇	大・三〇	四五・〇〇〇
三月期	一四三・〇〇	一四一・九〇	一四三・〇〇	大・四〇	四五・〇〇〇
四月期	一四五・二〇	一四三・八〇	一四五・〇〇	大・四〇	三一・〇〇〇
五月期	一四六・〇〇	一四四・八〇	一四六・〇〇	大・七〇	三四・五〇〇

▲漢口標準 始以美棉續跌、大戶多頭出籠、故台面頗軟、但後以紗市回漲、甯波幫實行收貨、裝運至甯波抵解姚花標準、所以局勢又緊、全日買進者、計榮興四千擔、天昌四千一百擔、長豐三千二百擔、公泰二千九百擔、源益二千一百擔、吉豐一千六百擔、賣出者、計天隆三千七百擔、茂記三千一百擔、愼昌二千八百擔、達豐一千九百擔、滙豐一千二百擔、大昌成一千五百擔、同興一千八百擔、各月期價如下、

	最大價	最小價	收盤價	比較	成交數
十二月期	三三・四〇	三三・〇五	三三・三五	不動	九一・〇〇〇
一月期	三三・二〇	三二・六〇	三三・〇〇	大・〇五	八二・〇〇〇
二月期	三三・八五	三三・五五	三三・八五	大・一五	八六・〇〇〇
三月期	三三・八五	三三・五五	三三・八五	大・一〇	九二・〇〇〇
四月期	三三・八〇	三三・五〇	三三・八〇	大・二〇	七九・〇〇〇
五月期	三三・八〇	三三・五五	三三・八〇	大・二〇	九〇・〇〇〇

簡報

▲紐約 生絲市場、因廠銷不動已兩星期無市、存絲激增、全市現絲、共存有八萬包左右、

▲滬絲廠 勉力復工之四十餘家絲廠、現以歐銷不動、紛紛提早停止年假、自十六日起、已有鼎昌孚愼等二十餘廠停工、

▲魯絲經 江海關因裁厘加稅、定元旦日加征進口稅、故魯絲商、咸將存絲積極運滬、前日烟青班輪、又有魯絲經八十四件運到、

▲人造絲 匯率變動甚劇、人造絲批價益昂、廠進甚懈、昨祇成交金變爾等牌二三月份期貨四十七箱、價仍堅挺、

▲土布 中國土布四百八十件、運往新加坡、

▲日糖 綿來九千包、

▲顏料 四百六十件德國運來、

▲玻璃 一千箱大連裝申、

現紗仍鮮活動 同行稍形起色 客幫進意甚淡

昨日現紗市況、仍少活動、客幫進意甚淡、不過同行方面稍形起色耳、全日共做開一千一百三十包、內同行交易三百三十包、各幫辦去、計天津五十包、內地二百七十包、廣東十包、甯波十一包、雲南一百六十包、汕頭十包、蕪湖三十五包、徐州二包、四川一百七十包、安慶念包、高陽五包、寶平、茲將開出各牌紗價列下、

▲前市

三十二支	金城	二六九・〇〇	甯波
二十支	藍鳳	一六二・五〇	天津
又	牧羊	一四七・〇〇	廣東
又	五福	一四四・〇〇	內地
又	立馬	一六五・〇〇	同行
又	五子	一三八・五〇	徐州
又	鴻禧	一三九・五〇	四川
十六支	天官	一三三・五〇	江西
又	雙象	一四〇・〇〇	甯波
十六支	飛機	一四八・五〇	安慶
十支	嘉禾	一三五・〇〇	內地
又	雙喜	一二六・〇〇	汕頭
八支	嘉禾	一二五・〇〇	內地

▲後市

二十支	藍鳳	一六二・五〇	高陽
又	五福	一四四・〇〇	內地
又	立馬	一六六・二五	天津
又	鴻禧	一六一・二五	四川
又	四年	一六四・五〇	內地
又	汽球	一五五・〇〇	四川
十六支	耕讀	一四一・七五	小包內地
十六支	耕讀	一四一・〇〇	又
十四支	雙喜	一三七・二五	內地
又	天官	一三三・〇〇	蕪湖
又	金雞	一三七・五〇	雲南
又	大發	一二八・五〇	又

現棉交易全無

昨日現棉市況、仍平淡無奇、廠需全無、到貨計姚花四百七十一包、通州花無到、茲將開出之花價列下、

陳公茂進陝西花一〇〇包 價三二・六〇 現貨棧交

本埠各堆棧存棉調查週訊

各港口及內地存棉	四一一六	五九六四	五九七四
世界現行可見供給	七九七〇	一〇〇四四	一〇一八二
其中美棉	五九六七	八一七七	八二三七
八月始世界共提用	六八九一	四三六九	四七四三

種	上週	本週	比較增	比較減
陝西花	三四、一三五件	三五、三九四件	一、二五九件	
美國花	六、六五九件	五、四一九件		一、二四〇件
又(捲筒)	八、五〇〇件	五、三〇〇件		三、二〇〇件
印度花	四四、二五五件	四四、〇八一件		一七四件
木架花	四、七三四件	五、二七五件	五四一件	
青島花	四六二件	五六九件	一〇七件	
通州花	八、九〇〇包	八、九〇〇包	—	—
火機花	一五、九二四包	一五、八五〇包		七四包
太倉花	四〇九〇包	四〇九〇包	—	—
下沙花	一、〇〇〇件	一、〇〇〇件	—	—
九江花	四、三九四包	四、六八〇包	二八六包	
大津花	五八六件	一、〇四六件	四六〇件	
姚花	一、七五一包	三、五六五包	一、八一四包	
鹽花	一、四一八包	一、七六八包	三五〇包	
黃花	二〇〇包	二〇〇包	—	—
靈甯花	一二二〇件	一二〇〇件		二〇件

三品大三元多 美棉小五磅音

紐約十九日電、棉市參差不定、利物浦市面不佳、但華爾街有力、

	紐約掛牌價	比較	合規元價	比較
十二月期	〇九・五九	小〇六	三六・九三	小七八
一月期	〇九・六三	小〇七	三七・〇八	小八二
三月期	〇九・九〇	小〇九	三八・一二	小九二
五月期	一〇・一九	小〇五	三九・二四	小七七
七月期	一〇・四三	小〇三	四〇・一六	小七一
十月期	一〇・五三	小〇八	四〇・五五	小一・〇七
現貨	〇九・七五	小〇五	三七・五五	小七四

利物浦棉市

三月期	五・二〇	小一六	四〇・四九	小一・八六
五月期	五・三二	小一五	四一・四二	小一・八〇
十月期	五・五五	小一五	四三・二一	小一・八三
現貨	五・三二	小〇九	四一・四二	小一・三三

孟買棉市、因利物浦開盤疲軟而跌云、

十二月期平果爾	二二四	小〇二	二一・九七	小〇・七七
三月期又	二二六	小〇二	二二・三二	小〇・八二
十二月期白羅溪	一四一	小〇四	一四・九八	小一・一九
三月期又	一四三	小〇四	一五・三三	小一・二〇
四五月期勃羅去	一七二	小〇四	三〇・四七	小一・二九

▲三品紗市

	收盤	比較
一月期	一三三・一〇	大三・一〇
二月期	一三五・〇〇	大三・一〇
三月期	一三二・一〇	大一・四〇
四月期	一二八・七〇	大三・一〇
五月期	一二七・一〇	大一・一〇
六月期	一二六・八〇	大一・五〇

▲大阪花市

	收盤	比較
一月期	三一・八〇	大・三五
二月期	三〇・八〇	小・〇五
三月期	三〇・二〇	大・一〇
四月期	三〇・九五	大・一〇
五月期	三一・〇〇	大・一〇
六月期	三一・二五	大・三五

▲大阪現紗

		比較
藍魚牌	一四四・〇〇	平
紅財神牌	一三五・〇〇	平
福島牌	一三三・〇〇	平
三馬牌	一三三・〇〇	平

上週紐約棉市有猛烈的跌風 照目前推測棉田將有減種之勢 業中人對於漲價一層仍甚懷疑 維持會及合作社均能囤貨三年

紐約十九日來電報告一週中之棉市云、上週棉市以多頭了結、南方套賣、銀行押款風潮、繼續增進、股票市面虛弱、致近月期價跌至九一二五分、但後以同業買進空頭抵補、及投機家買進、而稍回堅、照目前之市價論、可以確定棉田必將減種、卽以南方之經濟情形言、亦足顯示下季肥料之少用也、惟業中人對於漲價一層、仍不無懷疑、彼等以爲須視實在交易之發展也、農政主席宣稱、棉市現已達創巨痛深之境、維持會所囤之一百三十萬包及合作社方面所執之二百萬包、均有囤積三年之能力云、原棉統計如下(單位十包)

	去年十二月二十日止	今年十二月十二日止	今年十二月十九日止
本季上市之棉	一一〇四	九四五七	九八八九
八月始美棉提用	三八三七	二〇九四	二三二五
八月始美棉總輸出	三九九四	三五五六	三七五一
輸往日本	五六二	四〇八	四三七
輸往中國	九二	一七八	一八六
輸往英國	七九五	六六三	六九〇
輸往德國	一〇九一	一〇一七	一〇五七
紐約存棉	九五	二三二	二二九

米市平平而已 到船不多 走消清淡

▲閘北 昨日各幫到源不多、市面清淡、北粳買氣尤靜、綠豆等行、略有進胃、但售盤均低、要佳坊店方、辦貨者大都未曾臨市、故行情無若何上落、大勢平平而已、洋稻到稀、市呆、價帶微軟、羊秈杜秈去化不爽、均呈平淡之象、埠秈仍稀、無升降、通變陰元、市見不振、行情殊爲平庸、茲將各價列下、

特別白粳	十四元一角
普通白粳	十三元三角
市頂白粳	十三元八角
市頂滬稻	十二元一角
大市滬稻	十一元半
市頂羊秈	十一元六角
市頂杜秈	十二元六角
市頂埠秈	十二元
市頂變元	十三元一角
市頂陰元	十一元六角

▲滬南 昨日河下到船二十號、蘇同常錫之譜、本街走消尚可、白粳交易、以中關爲主、市帶緊切、而高次各貨、則消呆平懈、價有一角之出入、南幫薄早稻、走消活動、市比閘北爲佳、行情見好近尺、羊杜未到稀消接、價格堅挺、變陰元則因產訊告堅、貨主扳售、市呈穩俏之態、茲將各價列下、

常特頂粳	十三元五角
常普通粳	十三元
錫幫白粳	十二元九角
蘇幫白粳	十二元六角
同里白粳	十二元四角
平望白粳	十二元二角
市頂卜稻	十一元七角
中關卜稻	十一元二角
特頂早稻	十一元四角
大市早稻	十一元
市頂羊秈	十二元八角
市頂杜秈	十二元一角
市頂埠秈	十二元
市頂變元	十三元一角
特別變元	十三元
市頂陰元	十一元四角

茶市清淡 售盤一再下跌

昨日本埠洋莊茶市、極形消淡、珍眉針眉等綠茶、英莊杜德源牛等行、略有進胃、但售盤均低、婺源東路貢熙、昨市富林洋行、買三十餘箱、價開九十三兩、亦一跌再跌、平水大幫及土莊綠茶門莊紅茶市面、依然不振、市勢亦一、銷路尤爲呆滯云、

買進	牌號	茶名	件數	價格
杜德	大陸春	珍眉	七六	六二
又	富國春	針眉	一二三	四一
富林	胡福隆	又	一四	三〇
以上忠信昌茶棧售出				
杜德	鼎天香	珍眉	一二七	六一
富林	義芳永	貢熙	三四	九一
源生	義芳永	針眉	四三	三二
以上元成永茶棧售出				
福時	玉壺春	珍眉	五五	六八
同孚	先春	郝紅	五八	三六
又	心心	又	五三	三六
以上永興隆茶棧售出				

大連黃豆提升

大連之信電、各貨仍殷、產地電告見漲六七分、申地遂爲堀秀、今安平街豆四兩六錢六分、四平街豆四兩六錢三分、計妥六分、車、明後消殷、尚看再好也、

▲大連油豆餅 昨日下午二點半分大連來電

	豆油(元)	豆餅
現貨	一六・八〇〇〇	一・八四〇〇
一月份	一六・四〇〇〇	一・八五〇〇
二月份	〇〇・〇〇〇〇	〇・〇〇〇〇
三月份	〇〇・〇〇〇〇	一・九〇〇〇
四月份	〇〇・〇〇〇〇	〇・〇〇〇〇
九月份	〇〇・〇〇〇〇	〇・〇〇〇〇

	黃豆(元)	高粱
現貨	六・〇〇〇〇	三・四〇〇〇
十二月期	五・九八〇〇	三・三〇〇〇
一月期	六・〇四〇〇	三・四五〇〇
二月期	六・〇三〇〇	三・五三〇〇
三月期	六・一三〇〇	三・五六〇〇
四月期	六・一六〇〇	三・六四〇〇

鈔票 價七錢一分六厘
以上均係大連鈔票之價

十九年十一月份上海物價指數

國定稅則委員會最近發表上海物價指數略云、本會所編十九年十一月份上海躉售、輸出兩種物價指數、比較上月同趨低落、各地農產品收穫大都豐稔、糧食售價紛紛告跌、此項指數之下降、半由於此、上海輸入物價指數、則比較上月猶略上升、蓋匯市依然高昂、洋貨價格、自難回落也、

(一)上海躉售物價指數十一月爲一七七・七、較上月落百分之二・五、較去年同月高百分之七・九、五大類指數與上月比較同趨下降、尤以糧食類落百分之六・八爲最鉅、該類各品一致跌價、白米秋收大熟、到貨暢旺、晚米轉瞬亦將上市、售價大落、小麥以洋麥充斥、報價又低、市面迭受打擊、麪粉走銷呆鈍、價隨原料趨疲、他如豆類、紅糖、生仁等、本屆收穫都屬豐稔、而去路頗滯、市乃相率貶落、金屬類跌勢較爲和緩、指數比上月落百分之三・〇、該類除少數貨價無變動外、餘均一致跌落、大抵因存貨累積、而國曆年終結賬、爲時已迫、不免成交寥落所致、次爲其他食物類、指數計落百分之二・〇、其中鷄蛋因國際銷令、產量低減、市價例有一度之劇升、荷赤產地報漲、豬肉、十番茶市亦堅昂、但綠茶、蛋白、豆油、生油、牛肉、羊肉、均以存積豐足、去路呆滯、一致劇跌、海帶、香菌、車白糖、蘇門魚等、市情亦欠生動、疋頭及其原料類與雜貨類指數、同落百分之〇・三、在各類中跌勢最爲和緩、疋頭及其原料類之棉花、承上旬疲跌之餘、月中忽勢轉堅、駝絨市存無多、黃絲輸出尚可、同呈高昂、惟本紗與東疋貨受年關影響、成交轉稀、白廠絲輸出寥寥、售盤暴跌、雜貨類各品、雖互有漲落、而以跌勢爲較烈、其中如燃料類之煤、去路欠暢、其他物品類之報紙、麩皮、實銷亦遜、桐油出新期近、桐油本屆豐收、與建築材料類之洋松、坤甸板、工業用品類之純鹼及元色、硫黃染料、同趨疲落云、

(二)上海輸出物價指數十一月爲一七九・九、比上月低百分之二・六、較去年同月高百分之三・九、六大類指數比較上月一致下降、原料品指數落百分之二・二、其中農產之蠶絲、雖受紐約綢廠停工與里昂金融市面發生劇變之影響、美法銷路停滯、售價暴落、本埠綢廠、曾一度因折本虧蝕、無法支持、全體停業、雖經公會多方勸告、但復業者仍屬少數、絲市之疲滯、於此可見、豆類本屆豐收、來源絡繹、而外銷未見暢旺、花生、生仁、麩皮等、存積充斥、洋莊去滯、均見賤落、指數因之跌百分之三・八、動物產之生牛皮、到貨較稀、豬腸外銷轉旺、指數升百分之〇・九、林產以杉木堅俏、建松板劇漲、指數升百分之七・三、礦產以純錦來源無多、價格縱動、指數落百分之〇・三、生產品中祇毛邊紙、樟腦上漲、黃白廠經、豆油、生豆、洋莊交易感均清寂、白桐油供多去呆、棉紗市情寥落、該類指數爲之跌落百分之四・四、消費品之綠茶、棧存充實、銷路疲滯、湖縐市況、依然沉寂、僧與雪口粉、榨菜、茶碗、白柴、青皮等同低落、惟雞蛋冬銷發動、火腿、蒜頭、杏仁等、皆以來源欠裕、一致高昂、結果該類指數落百分之一・二、

(三)上海輸入物價指數十一月爲二一六・九、較上月漲百分之〇・二、較去年同月高百分之一八・三、原料品指數比上月升百分之〇・三、其中農產之美棉、月初一度下跌、中旬轉堅、結果本月價較上月反見增高、烟葉現存欠充、市亦騰貴、指數遂升百分之五・九、林產指數落百分之二・二、由於花旗松、硬白板之趨疲、礦產指數落百分之一・七、各品大致低落、殆受國曆年終結賬之影響、去路較稀所致、生產品中之金屬品、隨原料而貶落、報紙、火酒、亦欠生動、但紅牛皮、捲烟紙俱以成本昂貴、與水泥、漂白粉先後踊貴、故該類指數仍較上月高百分之〇・二、消費品漲落參半、以重要各品而言、赤糖產地報漲、呢絨當令暢銷、紙烟成本加重、開價相率上漲、細斜、元羽綢、泰西緞則以交易轉淡、與車白糖、蘇門魚一致下落、結果該類指數落百分之〇・六云、茲將三種物價指數列表於下、

民國十九年十一月份上海躉售物價指數表(民國二年二月作爲百分)

類別	十九年十一月	十九年十月	十八年十一月
糧食	一六一・七	一七三・五	一六六・七
其他食物	一八五・三	一八九・〇	一六八・九
疋頭及其原料	一五五・五	一五五・九	一四八・七
金屬	二〇三・八	二一〇・二	一八二・四
燃料	一七七・一	一七七・〇	一五四・七
建築材料	一七一・七	一七[illegible]・一	一四九・九
工業用品	二一〇・二	二一三・六	一七一・三
其他物品	一七〇・六	一七一・一	一五一・九
雜貨平均	一八二・四	一八三・〇	一五七・〇
總平均	一七七・七	一八二・三	一六四・七

民國十九年十一月份上海輸入物價指數表(民國二年二月作爲百分)

類別	十九年十一月	十九年十月	十八年十一月
原料品 農產	二一五・三	二〇三・三	二〇〇・二
林產	一八四・九	一八九・一	一五三・四
礦產	二三三・〇	二三六・九	二〇七・八
平均	二三〇・一	二一三・五	二〇〇・七
生產品	一九〇・三	一八九・九	一六四・九
消費品	二三二・五	二三三・八	一八二・六
總平均	二一六・九	二一六・五	一八三・四

民國十九年十一月份上海輸出物價指數表(民國二年二月作爲百分)

類別	十九年十一月	十九年十月	十八年十一月
原料品 農產	一七五・九	一八二・八	一七八・〇
動物產	二一三・五	二一一・六	二〇八・六
林產	一九〇・七	一七七・七	一七一・九
礦產	一九二・五	一九三・一	一七六・一
平均	一八四・六	一八五・八	一八一・六
生產品	一三八・六	一四五・〇	一五五・五
消費品	二一八・一	二二〇・七	一六六・三
總平均	一七九・九	一八四・七	一七三・二

補血補腦

血爲養生之要素・血旺則面色紅潤・身體強壯・腦爲人身之知府・腦強則作事明晰・神志靈敏・本藥房發行之

哈蘭士人中寶補藥

爲補血補腦之特效劑・凡血虧腦弱・以致面黃肌瘦・精神萎頓・腰背酸痛・夢遺洩精等虛症・服之・立奏奇效・袪虧弱而爲康健矣・

價目 人中寶 大瓶洋二元 小瓶洋一元二角

上海四馬路 太和大藥房總發行 各埠藥房均有出售

運動世界

華東勝醫大 四十三比二十一 陸鍾恩汪今鵬未出場

華東公司籃球隊、昨晚七時與長崎醫大在中華籃球房比賽、華東大將陸鍾恩汪今鵬旣未到場、然醫大仍非其敵、比數相差一倍以上、結果華東以四十三比二十一勝、上半時華東勝十七比十四、今晚七時、醫大與江灣比賽、昨戰成績如下、

▲華東公司	犯規	得分	▲長崎醫大	犯規	得分
右鋒梁國權	〇次	念四	右鋒保野	一次	四
左鋒鄭振翼	一次	二	左鋒羅致	〇次	四
中鋒傅五喬	〇次	四	中鋒張大畿	二次	十一
中鋒華道庚	一次	八	右衛大塚	〇次	二
右衛黎育蘇	一次	三	左衛永井	一次	〇
左衛七徽齊	二次	二			
總計	六次	四三	總計	三次	念一

上半時　華東十七分　醫大十四分
下半時　華東廿六分　醫大七分

持志勝金大 三十與十二之比

(南京通訊)持志籃球隊、於十五日來京、前晚與金大大戰、隊員個個威風、活潑靈巧、尤以後衛孔廣益爲最、蓋孔君即該隊靈魂也、金大隊員亦係老將、沙場之戰十、膽略有加、銀角一聲、二隊努力苦戰、精采百出、結果上半時十四與六、持志勝、下半時十六與六、亦持志勝、結果持志以三十比十二勝、評判員爲錢一天、(又訊)持志籃球隊、定於今晚(二十日)八時、與金陵再戰、聞金陵大學同學組織打氣隊、助球員之威、以期戰勝持志云、

江浙私立中學體育會籃球賽
冠軍滬江……亞軍約翰
滬江勝東吳…三十三比三十一
約翰勝東吳…三十五比二十七

江浙私立中學體育聯合會本屆籃球錦標比賽、於十八日起、在杭州之江、學舉行、與會者有滬江、約翰、東吳、之江、金陵、明强、蕙蘭、桃塢、萃吳、清心、秀州等十一校、淘汰法定、捨、但初賽失敗者、另行落選賽、增添亞軍一席、藉以鼓勵敗兵之將、並稍增其比賽之機會、昨(二十日)已結束、結果滬江以三十三比三十一勝東吳、榮膺冠軍、又約翰於落選錦標賽中、以三十五對二十七、亦勝東吳、取得亞軍一席、玆將兩幕決賽情形、分記如次、

▣冠軍賽 滬江勝東吳 卅三比卅一

二十日上午九時半、滬江與東吳之決賽、在山中健身房開始、裁判員鄧肯、取出法寶、卜占地盤、滬江戰將、嬌小玲瓏、東吳卜勇猛萬分、戰未兩分鐘、滬江中鋒李汝純首開紀錄、馮念華繼之、旋東吳藉罰球機會、亦獲一分、自此滬江聲勢甚盛、而東吳前鋒、則常受監視、頗少活動力、上半時滬江以十六比九居優勢、次場再起、滬江以迭受罰、嚇得如驚弓之鳥、不敢多動、後中鋒李汝純且以四次受罰出場、由戴麟振替補其缺、在此拘束之環境下、惡運高照、被東吳連中三元、比數愈益接近、但爲時無幾、即告終局、滬江仍以三十三對三十一、佔兩分優先、奪得冠軍、監察員潘緒良、特別告勇、滬江深感不便、兩軍紀錄如下表、

▲滬江附中

姓名	職位	犯規	罰中	擲中	得分
馮念華	右鋒	一次	三次	一球	五
錢敬鏞	左鋒	三次	二次	四球	一〇
李汝純	中鋒	四次	〇次	八球	一六
陸鍾惠	中鋒	二次	〇次	一球	二
戴麟振	左衛	二次	〇次	〇球	〇
孫寶慶	右衛	三次	〇次	〇球	〇
總結		一五	五次	十四	卅三

▲東吳附中

姓名	職位	犯規	罰中	擲中	得分
戴咸運	右鋒	一次	五次	三球	十一
龍致和	左鋒	二次	一次	四球	九
[illegible]					
汪榮慶	右衛	一次	一次	一球	三
余貽澤	左衛	三次	一次	〇球	一
總結		十次	九次	十一	卅一

上半時　滬江十六分　東吳九分
下半時　滬江十七分　東吳念二分

▣亞軍賽 約翰勝東吳 卅五比廿七

午後上時、爲約翰與東吳之奪亞軍決賽、開始後、雙方戰來、甚是緊急、忽而東吳佔先、忽而約翰追上、以致分數平等數次、終各以十六完上半時、下半時約翰球勢極順、以美妙之傳送、準確之投籃、而以八分之多勝東吳、得落選錦標、東吳頗爲敗興、裁判員潘緒良宣佈結果、爲三十五與二十七之比、約翰勝、

西青籃球賽

甲眞茹勝江灣……四十比三二
甲海賊勝滬江……四八比二三
甲麥令勝中公……三八比二六
甲也是勝紅隊……三九比二三
乙法院勝同文……三十比一七
乙美公勝南鷹……三二比一八
乙鷹隊勝猶太……一八比一六

西青籃球會昨晚與上週同、仍有七場交鋒、特別熱鬧、各場比賽中以眞茹對江灣一戰、最緊湊興奮、其餘各場、亦均爲勇接戰、我行我素、觀戰者凡四百餘人、極爲擁擠、結果如下、㈠法學院勝同文、三十比十七(乙一)、㈡美公勝南鷹、三十二比十八(乙二)、㈢麥令勝中公、三十八比二十六(甲組)、㈣也是勝紅隊、三十九比二十三(甲組)、㈤眞茹勝江灣、四十比三十二(甲組)、㈥海賊勝滬江、四十八比二十三(甲組)、㈦鷹隊勝猶太、十八比十六(乙一)、

▲法院勝同文(乙)

▲法學院	犯規	得分	▲同文	犯規	得分
右鋒徐南祥	〇次	四分	右鋒伊達	一次	十一
右鋒祝家衛	〇次	二分	[illegible]		
左鋒旭昇	二次	二分	中鋒增本	二次	三分
中鋒眞賢英	一次	十五	右衛辻	一次	〇分
右衛徐載之	三次	〇分	左衛河初	五次	一分
左衛李若何	一次	一分			
總計	六次	三十	總計		十七

上半時　法學院念四分　同文六分
下半時　法學院六分　同文十一分

▲美公勝南鷹(乙)

▲美公	犯規	得分	▲南鷹	犯規	得分
右鋒帛倫凱	一次	十一	右鋒何強章	三次	六分
左鋒特美利	〇次	九分	左鋒徐家帥	〇次	六分
中鋒又把特	〇次	十二	中鋒陸漢俊	二次	〇分
右衛特萊欽夫	一次	〇分	右衛唐遂民	四次	〇分
左衛哈佛	二次	〇分	左衛李關虹	一次	〇分
左衛推斐	〇次	〇分	左衛王國良	〇次	六分
總計	五次	卅二	總計	十次	十八

上半時　美公十九分　南鷹六分
下半時　美公十三分　南鷹十二分

▲麥令勝中公(甲)

接觸之下、因雙方防守嚴密、無懈可擊、乃致相戰十分鐘、祇成一與四之比、麥令領前、不久又成八比四、中公暫停再戰、初仍無起色、後忽爲麥寶球、廖烈、何炎章、接連中三球、士氣頓衰、下半時亦於此結束、麥令以十八對十居前上半時內、中公作戰較佳、廖烈得分獨多、兩軍形勢頗是平均、結果麥令以三八比二六勝、

▲麥令

姓名	職位	擲中	罰中	犯規	得分
門斯	右鋒	四球	〇次	三次	九分
漢蒂萊	左鋒	四球	一次	一次	九分
勃郎	左鋒	〇球	〇次	一次	〇分
郎康納	中鋒	三球	一次	二次	八分
別歇浦	右衛	五球	二次	一次	十二
沙台	左衛	〇球	〇次	一次	〇分
	總計	十六	四次	九次	卅八

▲中公

姓名	職位	擲中	罰中	犯規	得分
何炎章	右鋒	三球	〇次	〇次	六分
稗佐翰	左鋒	〇球	一次	〇次	一分
陳寶球	中鋒	三球	〇次	三次	六分
關毅	右衛	〇球	一次	三次	一分
廖烈	左衛	四球	五次	二次	十三
	總計	十球	七次	八次	念六

上半時　麥令十八分　中公十二分
下半時　麥令二十分　中公十四分

▲也是勝紅隊(甲)

紅隊與也是之戰、結果也是以三十九比二十三勝、上半時二十二比十七、相去無幾、下半時十七比六、也是所得較多、也是作戰、尙稱不惡、惟有一二球員、略有所得時、使驕氣橫秋、惟我自尊、實爲大病、又上半時紅隊張長江、張耀琮等、曾再中籃、牛成十比七、繼又成十八比十五、頗有駕而上之之勢、

▲也是

姓名	職位	擲中	罰中	犯規	得分
陳維德	右鋒	六球	〇次	〇次	十二
劉成榮	左鋒	四球	一次	〇次	九分
章文元	中鋒	二球	〇次	一次	四分
李飛云	中鋒	三球	〇次	一次	六分
吳世傑	右衛	二球	一次	一次	四分
關德恩	左衛	一球	二次	二次	四分
陶瀛龍	左衛	〇球	〇次	一次	〇分

▲紅隊

姓名	職位	擲中	罰中	犯規	得分
張長江	右鋒	三球	三次	一次	九分
楊貽清	右鋒	一球	〇次	〇次	二分
黃小培	左鋒	二球	〇次	一次	四分
張耀琮	中鋒	三球	〇次	一次	六分
俞佩恩	右衛	〇球	〇次	一次	〇分
徐紹立	左衛	一球	〇次	一次	二分
總計		十球	三次	五次	念三

上半時　也是念二分　紅隊十七分
下半時　也是十七分　紅隊六分

▲眞茹勝江灣(甲)

開首江灣聲勢洶洶、得七分時、眞茹只由黃兆麟獲一球、後此、眞茹方稍露頭角、漸見順利、分數絡續增進、張其英罰得一球、成十比十一、尙差一分、繼而黃兆麟李城元、先後兩中、竟以十四對十一超出、未幾、上半時告終、眞茹以十六對十三佔優、再戰後、江灣初仍居下風、後忽愈戰愈佳、莫明泉中籃、各得二十八分、張坤祥又超前兩分、眞茹興之所至、李城元殺進、蔡榮瑞又中、成三十對三十、記者訊之計時員、祇剩二分零三秒、俄而江灣吳書謙又戰成各三十二之均勢、當此時也、眞可謂千鈞一髮、眞茹再接再厲、李黃均有所得、一聲休戰、眞茹以四十比三十二勝、最後五分鐘內千變萬化、大放光彩、眞茹亦險矣哉、

▲眞茹

姓名	職位	擲中	罰中	犯規	得分
黃兆麟	右鋒	五球	一次	一次	十一
許榮水	右鋒	一球	〇次	二次	二分
蔡榮瑞	左鋒	四球	〇次	〇次	八分
李城元	中鋒	五球	二次	二次	十二
陳鎮和	右衛	二球	〇次	一次	四分
張其英	左衛	一球	一次	〇次	三分
	統計	十九	四次	四次	四十

▲江灣

姓名	職位	擲中	罰中	犯規	得分
吳書謙	右鋒	五球	一次	一次	十一
張坤祥	左鋒	四球	〇次	一次	八分
莫明泉	中鋒	三球	一次	一次	七分
關錦麟	右衛	〇球	一次	一次	一分
張錦祥	左衛	二球	一次	二次	五分
	總計	十四	四次	六次	卅二

上半時　眞茹十六分　江灣十三分
下半時　眞茹廿四分　江灣十九分

▲海賊勝滬江(甲)

海賊對滬江一仗、十分鐘內、戰成六比五、形勢平均、未幾、又成十比九、競爭劇烈、從此滬江否運來臨、擲旣少中、防守欠佳、海賊右衛歐爾、屢次衛出遠投、發無不中、此君身居守衛、而其擲籃功夫之神妙、令人不由得拍桌叫奇、五體投地、上半時乃成十九比九、下半時海賊史密斯、歐爾、海因司等、仍風頭極健、得分均多、結果海賊四十八比二十三勝、海賊得分最多者爲歐爾、共十九分、滬江以歐陽永沅與勞雄居多、

▲海賊

姓名	職位	擲中	罰中	犯規	得分
史規亞	右鋒	二球	二次	一次	六分
史密斯	左鋒	四球	二次	〇次	十分
海因司	中鋒	五球	〇次	〇次	十分
歐爾	右衛	八球	三次	〇次	十九
沙利文	左衛	一球	〇次	三次	二分
潘萊	左衛	〇球	一次	〇次	一分
	統計	二十	八次	四次	四八

▲滬江

姓名	職位	擲中	罰中	犯規	得分
歐陽永沅	右鋒	三球	三次	四次	九分
吳兆崙	左鋒	一球	〇次	二次	〇分
陳甯遠	左鋒	〇球	〇次	一次	二分
勞雄	中鋒	五球	〇次	一次	十分
十建猷	右衛	〇球	〇次	二次	〇分
焦漢勳	左衛	一球	〇次	〇次	二分
	統計	十球	三次	十次	念三

上半時　海賊十九分　滬江九分
下半時　海賊念九分　滬江十四分

▲鷹隊勝猶太(乙)

▲鷹隊	犯規	得分	▲猶太	犯規	得分
右鋒陶伯林	一次	二分	右鋒A葛勃門	〇次	六分
左鋒胡志康	二次	四分	右鋒B葛勃門	一次	二分
左鋒吳軼吾	四次	〇分	左鋒S固納	〇次	〇分
中鋒陳希仲	一次	六分	中鋒S帆庫	〇次	〇分
中鋒李稚各	〇次	四分	右衛A固特培	〇次	二分
右衛余兆麐	二次	二分	左衛G帆倫勃	〇次	二分
左衛戴伯祥	二次	〇分			
左衛陳嘯庵	〇次	〇分			
總計	十二	十八	總計	一次	十六

上半時　鷹隊六分　猶太八分
下半時　鷹隊十二分　猶太八分

眞茹籃球隊徵求戰士 將隨暨大足球隊遠征菲島

眞茹籃球隊、實力雄厚、本屆在西青會中、五戰五勝、積分能保持一千分、大有與海賊爭抗之可能、將於新年隨暨大足球隊遠征菲島、菲島籃球、馳譽國際、曾得第九屆遠東運動會錦標、實力遠過上海、眞茹籃球隊雖在上海有相當之地位、此行也、爲增進實力起見、願徵求滬上健將數人、隨同遠征、菲島籃球雖曾獲遠東錦標、然該隊此去、並非與代表全菲島隊比賽、乃與各個單位之會校作戰、以眞茹隊與之周旋、似覺游刃有餘、可操勝算、斯役路費、由菲島慈善會担任、膳費則由暨大擔任、有願應徵者、望逕函洽、自下週起每逢二四六下午六時起、在中華籃球場練習、教練由暨大陳掌諤體育主任担任、並敦聘海賊隊沙里文氏爲史[illegible]

(小)(報)(告)

▲足球仍停賽 眞茹足球隊與臘克斯、原定今日午后三時、在棒球場交鋒、但因連朝陰雨、場地濕濘、不堪應用、因而展延、再中華足球會今日七組比賽、亦一律停止云、

▲長崎戰復旦 長崎醫大遠征隊今晚七時與復旦大學籃球隊作戰、裁判員張武高、地點籃球房、

▲籃球委員會 上海籃球會報名已於昨晚截止、定明午(念二日)十二時、假北四川路鄧脫摩開委員會、討論一切重要事宜云、

教育界

教育部十九年度第三期行政計畫 —二十年一月至三月—

教育部十九年度第三期預定三個月(二十年一月至三月)行政計劃、茲錄如下、

▼關於高等教育事項 ㈠編輯全國各大學現行課程一覽、㈡擬訂大學課程標準草案、㈢繼續審查各專科以上學校新生入學資格、㈣繼續辦理私立專科以上學校立案、㈤繼續審查各專門學術團體、㈥繼續審核各地方登記之學術團體、㈦調查全國專科以上學校十八年度概況、㈧繼續審核法醫兩種專門學校結束情形、㈨審核各省專門學校改組情形、㈩令飭駐日留學生監督處調查最近留學生概況、⑪繼續進行發止中日文化事業協定、⑫繼續整頓私立專科以上學校、⑬繼續整頓各公立專科以上學校、

▼關於中學教育事項 ㈠訂定中學設備標準、㈡訂定中學訓育標準、㈢訂定嚴密訓練中學生辦法、㈣訂定嚴密訓練師範生辦法、㈤會同訓練總監部訂定國民體育法之實施辦法、㈥頒行中學學生學業成績考查法、㈦訂定中學陳報事項表冊式樣、㈧整理中學經常費支配問題、訂定中學經常費支配標準、㈨頒發二十年度中學預算編製格式、㈩通令各省市推廣職業學校辦法、⑪完成高中Ｘ科及Ｘ事科課程標準、

▼關於小學教育事項 ㈠訂定小學訓育標準、㈡訂定小學成績考查法、㈢擬訂小學教師待遇及年功加俸辦法、㈣訂定提高小學教師資格辦法、㈤訂定小學用重要表格、㈥訂定小學校各種規程、㈦訂定小學教師進修及升格辦法、

▼關於整理省市及地方教育行政事項 ㈠擬訂保障並整理地方教育經費辦法、㈡調核各省市教育廳局工作成績、㈢考查各省市教育行政計劃、㈣繼續改善各地方教育行政組織、

▼關於華僑教育事項 ㈠厘定華僑中小規程、㈡擬定華僑學校教員介紹規程、㈢徵集並整理華僑學校適用之教科圖書及教材、㈣搜集英荷屬殖民政府限制僑校所用課本辦法及其自行編輯之課本、㈤與外交部會商救濟南洋各屬壓迫僑校教員出境辦法、㈥辦理關於華僑教育各項統計、㈦厘訂華僑教育會暫行規定、

▼關於民衆補習教育及識字運動事項 ㈠審定民衆教育師資訓練機關之組織內容課程標準及教學方法、㈡審定中央民衆識字指導員訓練所組織規程、㈢會同內政部訂定農業推廣機關推廣民衆教育辦法、㈣會同內政部督飭所屬自治及教育機關推廣民衆教育辦法、㈤呈請中央核定之成年補習教育方案發下公佈後、嚴厲督促執行、㈥督飭各地方教育行政機關依照成年補習教育方案、準備試行強迫民衆教育、㈦印刷三民主義千字課、分發各省市仿印採用、

▼關於推行注音符號事項 ㈠接辦首都注音符號傳習所、通令各省市派員來京學習、以便各回省市擔任推行工作、㈡繼續調查各省市縣通行之民衆讀物、以便彙齊研究改良、旁註注音符號、㈢分發注音符號傳習小冊、通令各省市傳習、

▼關於教育館及通俗講演事項 ㈠制定民衆教育館及有關各項章則並頒布之、㈡頒布徵集各省市通俗講演材料辦法、並分別擇尤彙齊刊印、以供全國通俗講演人員之參考、

▼關於博物館及保存文獻古物事項 ㈠制定博物館調查表、分發各省市教育廳局限期填報、以便彙集研究參考、㈡繼續監督並獎勵中外合組之科學古物考查團事業之進行、

▼關於美化教育改良風俗民衆娛樂事項 ㈠會同內政部組織中央電影檢查委員會、厲行檢查本國及外國製之電影片、㈡擬訂取締不良戲劇歌舞辦法、會同內政部頒布之、㈢繼續督促各省調查民間各種歌謠、歌劇、歌曲彙集編印、以作改良風俗之參考、(未完)

中國氣象學會開第六屆年會 今日在南京中國科學社舉行

中國氣象學會創於民國十三年、近頃航空日進、該會事業、益見發展、除全國主要測候所之外、軍政部航空署交通部滬蓉航空處、俱先後加入爲該會團體會員、會員方面國內外已逾百五十人、今年全國氣象會議之召集、亦係應該會去年年會決議之函請、現聞該會定於十二月念一日在南京成賢街中國科學社舉行第六次年會、已接到之論文、擬在該會宣讀者、有㈠朱文榮、南京上層氣流之觀測、㈡鄭子政、中國之季風、㈢陳鴻圖、空氣之膠性、㈣朱炳海、霜之研究、並有提案十餘件、均待會議時取決、議事日程如下、上午九時、㈠行開會儀式、㈡主席致開會辭、㈢總幹事報告會務、㈣演說、㈤宣讀論文、㈥攝影、中午十二時、中國氣象學會宴會、下午一時、㈠主席宣布會長副會長及理事會幹事部所在地點之選舉結果、㈡選舉理事及總幹事、㈢討論提議、下午六時國立中央研究院氣象研究所宴會、

教部頒發小學生團體組織要點

昨日教部通令各省教育廳市教育局頒發小學校學生團體組織要點四項、令轉飭各校遵照、令云、案准中央訓練部第一二零八二號公函、査學生團體組織原則、早經中央頒行在案、惟該原則第六款規定小學校學生團體之組織、不適用本規定、故關於小學校學生團體之組織、自應另有規定、並准中央祕書處轉交貴部呈轉各省教育廳請示辦法前來、茲由本部訂定小學校學生團體組織要點四項、相應檢同該項要點一份、函請貴部查照辦理、並希見復爲荷等由、准此、除分行外、合行抄發該項要點一份、令仰知照、並轉飭所屬一體遵照、此令、

▲小學校學生團體組織要點 ㈠範圍、以在學校以內組織爲限、㈡目的、本三民主義之精神、使學生練習自治生活、發揚互助精神、增進服務能力與興趣、以促進其德育智育體育之發展、㈢名稱及方式 須適應各當地學生之環境、不必拘泥於名稱方式之一致、㈣指導監督、受學校之指導監督、

利用廟產興辦實業教育 鈕有恒之主張

戴季陶夫人鈕有恒女士、於前日因上海紅十字會議長王一亭、李培元、祕書程鶴琴、晉謁戴院長、磋商某項問題時、戴氏因赴黨部開會、鈕女士遂任招待之責、適劉紀文監督亦至、談及民生問題、劉謂中國農業、陸地之林業、農業、如德意發展、則每歲收入若干萬、不可限量、而人民多不注意、萃聚於投機之商業、轉來轉去、皆爲現有之金錢、只可日見其少、不得日見增多、人民窮困、將愈趨愈甚、此後須積極謀救濟之方、鈕女士謂現在有不知若干萬金錢、限於無用之地、全國廟產隨時可以牟利、均爲住持之僧侶把持操縱、小和尚所受之虐待、黑黯尤多、旣無職業可以自立、又無智識足以進身、代代相承、悉爲消耗民衆勞力之份子、到處募化、以增慾壑、而民衆方面、目爲迷信、遂呼出打倒之口號、其危險至大、若謂其研究佛經、茹齋念佛、皆欺人之談、住持者多飽食暖衣、逸居無教、誦經念佛、均屬敷衍之一具、季陶先生研究佛學有年、每謂佛理深奥難解、尙欲加以註釋、不信一般僧侶之學力在季陶之上、恐其所識之字、亦不如、其中果有精明佛理之高僧、應特設研究佛學機關、俾佛典精義、得以闡明、信仰自由、爲先總理所規定、試問此衰哀無告之小和尙其信教是否出於誠意、恐違佛教如何性質、亦復離解、實爲闡揚佛理之大障礙、敬請王一亭先生設法提倡、以廟產爲工場或職業學校、使和尙及貧民、均得有生產能力、教以國文、使和尙得由閱經而入研究佛學之階梯云云、王一亭劉紀文等均深服其論、王氏並允提倡於佛教同志、俾早實現云、

交大工程館昨行破土禮

國立交通大學、自孫哲生黎照寰二氏先後主持以來、內容擴充、不遺餘力、最近該校建設經費、經部核准者、達五十五萬餘元、就中最重要者、厥惟工程館之建築、自款項有着後、即招工投標、結果歸馥記承造、昨日午刻十二時半、該校特舉行工程館破土典禮、孫部長適時因事未能來校、由校長黎照寰執鍬行禮、並報告一切、最後胡敦復教授演說、

蘇義教處 教月刊大刷新

江蘇各縣教育聯合會義務教育處、編行地方教育月刊、宗旨純正、材料切實、迭經部省獎許在案、茲探得其第二十一期目次如下、小學指導算術的途徑、五六年讀書指導的經過、小學各科教學實施概要、小學訓育上的幾個實際問題、一個鄉村小學的實施計劃、地方教育指導員指導小學的研究、[illegible]、餘略、

列價六角、郵費在內、並聞自第二十一期至三十期、每期附刊「教育與村治」一冊、內容係供小學指導村治之參考、不另取費、[illegible]

汪業畫展今日閉幕

汪亞塵夫婦旅歐畫展、准於今日午後六時閉幕、聞所有摹寫歐洲各代表名畫之出品、已由中委李石曾規劃、將來保存於世界學院正在建築中之美術館、在未完工前、暫陳列於新華藝術專科學校、以供該校學生之參考云、

卓君庸氏新撰 家庭與學生簿記

福建閩侯卓定謀氏、留學日本、精簿記學、回國後、致力改革國會計制度、並改良舊式帳簿之志、民國六年、嘗組織會計學簿記學校、造就此項人才、不下數百人、民國十四年、又發起組織平津會計師公會、爲提倡簿記之同志、卓氏著作頗富、最近復撰學生簿記、銀行簿記、商業簿記等書、爲學界所歡迎、茲將其家庭及學生簿記一書之內容、略記如下、㈠本書完全注重實用、及理論、使學者便於實行、㈡簡單易行、至多一小時之研究、即可通曉、㈢以實行會計整理之方法、[illegible]

●電影●

卡德 古寺神僧 (卡德路) (價)一角三角四角 (目)日夜一律 (時)二時 八時
萬國 西國奇談 (虹口莊源大) (價)二角三角 (目)日夜一律 (時)三時 七時 九時
中華 楊雲友 (吉祥街) (價)(日)二角五角 (夜)二角四角六角 (時)三時 七時 九時
世界 四集英雄兒女 (閘北寶山路) (價)一角三角五角 日夜一律 (時)三時 六時 八時
共和 眞假姑母 (滑稽香艷佳片) (西門方浜路) (價)一角四角 日夜一律 小孩一律二角 (時)三時 七時 九時
百老滙 愛國男兒 (匯山路十一號) (價)(日)二角 (夜)四角五角 (時)三時 五時半 九時
東南 淘金記 (民國路) (價)(日)二角 (夜)三角五角四角 (時)三時 五時 九時一刻
福星 鴛鴦刧 (西藏路新世界南部) (價)二角四角 日夜一律 小洋 孩童全票 (時)三時 五時一刻 七時 九時一刻
通谷 大破青山寺 (大東門南 小南門北) (價)一角四角 日夜一律 (時)三時 七時 九時
蓬萊 小霸王張冲 (小西門蓬萊市場) (價)二角四角六角 日夜一律 幼童減半 (時)二時 四時 七時 八點一刻
黃金 女海盜 (五彩歷史艷情鉅片) (八仙橋) (價)二角三角四角 日夜一律 (時)三時一刻 七時 九時半
光華 賢父孝子 (孟納拉路口) (價)一角四角六角 日夜一律 (時)三時 五時半 九時一刻
九星 如意郎 (福煦路成都路南) (價)二角四角 日夜一律 (時)三時 五時半 九時一刻
武昌 力護愛人 (羅克主演) (武昌路東) (價)一角三角 日夜一律 (時)三時 七時 九時一刻
新愛倫 粉粧樓 (武俠名片) (虹口海寧路中) (價)一角二角 日夜一律大洋 (時)三時 七時 九時
虹口 紐約兩親家 (乍浦路海寧路) (價)二角四角 日夜一律 幼童減半 (時)三時 五時 七時 九時一刻
國民 四大天王 (乍浦路海寧路) (價)一角四角 日夜一律 (時)三時 五時 七時 九時一刻
山西 賓漢 (海寧路北山西路口) (價)一角三角四角 日夜一律 小洋 (時)二時 四時 七時
東海 拼命奪美 (滑稽笑片) (提籃橋海喇前) (價)二角四角 日夜一律 (時)二時 四時 七時 九時一刻
靜安 配克 (靜安寺) (價)(日)六角一元 (夜)一元 (時)三時 五時半 九時 [illegible]

●京劇●

奧飛姆 三集火燒平陽城 (曹家渡) (價目)一律一角 (時)二時 六時半 八時半
閘北 頭二集俠萬之王 (大通路蒙古路) (價)小洋一角 大洋一角 日夜一律 幼童減半 (時)二時半 七時 九時
愛普廬 百老滙洋 (北四川路) (價)日六角 夜一律 (時)三時半 至十時止
百星 野草閑花 (老北門子路口福生) (價)二角四角六角 兒童減半 (時)三時 五時 九時半
長江 十二集火燒紅蓮寺 (平涼路黃浦碼頭) (價)日夜一律一角 幼童減半 (時)二時 四時 九時
中山 全部空谷蘭 (梧州路) (價)一角三角 日夜一律 (時)二時 七時
新東方劇場 畫舫緣(說明中文) (北四川路橫浜橋) (價)六角四角 (時)三時 七時 九時

天蟾舞台 三國志 (大金錢豹 蘇三起解 投軍別窰 霸王別姬) 日戲 價目一元 九角 五角 三角
天蟾舞台 十一本封神榜 夜戲 價目一元 三角 七角 五角 二角 三百
更新舞台 二本西遊記 夜戲 價目一元 一角 七角 三角
齊天舞台 頭本西遊記 日戲 價目一元 六角 三角 一角
齊天舞台 二三本西遊記 夜戲 價目一元七角 六角 五角 三角
寶興戲院 (閘北寶山路西寶興路口) (日)三本刁劉氏 (夜)後本趙五娘 價目一角半 一角

●遊戲場●

神仙世界 每位大洋一角 一律女子招待 (京戲)(日)白虎堂 (夜)頭本虹霓關 (新劇)(日)前本燒骨計 (夜)未婚妻的痛苦
大世界 (三角小影戲) (京戲)頭本狸貓換太子 (日)雙熊夢 (夜)明末遺恨 (新劇)媚妹
新世界 (南京路) 小影 (京戲)(日)范高頭 (夜)下本張小照 (新劇)(日)全本包公 打鸞駕 (夜)五本西遊記
小世界 (小東門) 一角 (京戲)(日)紅鬃烈馬 (夜)八本征西傳 (新劇)全本孟姜女 下本刁劉氏 刧後緣
永安樓 (京戲)(日)悟山 有勇無謀 (新劇)雙珠鳳 南陽關 新玉堂春 斬顏良
新花園 (日)紅色鸞鸞 (夜)七八集 清三百年 (日)恩怨夫妻 臨江驛 五六本天寶圖
先施樂園 (大京戲) 破毒藥材 [illegible]

市商會呈請取締商業團體

未經民訓會許可者　未向社會局立案者　未經商整會改組者

本市商會近查區內不合法之商業團體仍按照向例、以團體名義、處理事務、殊不足以重法令、昨特具呈本市民訓會及市社會局請求取締、呈文如左、

▲呈市民訓會市社會局文　為呈請事、案查民訓會第七號通告公布之本市工商同業公會組織程序第十一條內開、依據商整會工商同業公會整理程序改組之同業公會、於領到商整會證明書後、應即將該項證明書連同該會章程會員名冊職員履歷表、及其他調查表、備文呈報本會、由本會依照上項手續、為之證明、第十二條內開、同業公會領到上項證明健全之批令後、應即向社會局請求立案等語、查前商整會對於本市各商業團體、會按照國府所頒之工商同業公會法令、分別予以整理、以組織與現行法令未盡相符者、則令其依法改組、甚至一區域內同業商有數個之組織者、則依法令其合併、迄至改組完成、始分別給予證明書、商會成立以後對於前商整會整理商未就緒之團體、亦均賡續前案辦理、是以成立在整理前之商業團體、而未經領有商會或商整會所給之證明書者、必有下列情形、雖向前商整會登記、而其組織與現行法令根本抵觸、無令其改組或歸併之可能、該團體自身、對於改組或合併之函令、始終不允接受、其合於第二項之情形者、按照工商同業公會法、已規定改組、及一區域准設立一會之規定、既多違反、自亦未能認為合法之組織、應受取締、又依照民訓會所頒工商同業公會組織程序、如其為新組織之團體、須經過許可立案兩種手續、如為改組之團體、須經過證明立案兩種手續、各商業團體未經過許可設立、或主管官廳立案手續、其改組既未完成、依照人民團體設立程序第四款及本市工商業團體登記規則第五條、應受撤消取締之處分、是以按照上述情形、則凡(一)未經民訓會發給許可證書者、(二)未向社會局立案者、(三)未經前商整會或屬會函令改組或合併、而未能接受者、似均應在取締之列、但現查本市此類商業團體、仍按照向例、以其團體名義、處理事務、殊不足以重法令、除已在前商整會登記之一業以上或一區以上之各業團體、應由屬會即日函令依本年八月二日立法院第一〇三次通過之工商同業工會增加各條文辦理外、理合將各業團體組織未完、應予取締之類別、分項擬議、備文呈請鑒核、俯准逐一查明布告取締、限令即日結束解散、如仍陰奉陽違、私收會費者、即以詐欺取財論罪、一面並將合法組織之各業團體、登報公布、藉重法令而免混淆、是否有當、伏乞指示遵行、實為公便、

滬婦女提倡國貨

昨開成立會發表宣言　選出執監委積極進行

上海婦女提倡國貨會、於昨日下午二時假市商會開成立大會、到市長張羣、及市黨部代表朱亞揆、社會局長潘公展、市商會王曉籟、王延松、葉惠鈞、王介安、董克仁、暨各會員等百餘人、主席馬育英。唐冠玉、林克聰、紀錄唐乃炘、司儀陳敬容、行禮如儀後、首由主席馬育英女士致開會詞、並報告籌備經過情形、及婦女提倡國貨會緣起、繼由市黨部代表朱亞揆、及張市長社會局長致訓詞、次討論簡章、修正通過、又次選舉執行委員十一人、監察委員五人、候補執行委員五人、候補監察委員三人、通過宣言、執監委員宣誓就職、攝影散會、

▲通過簡章　上海市婦女提倡國貨會簡章(第一條)本會以集合女界同志提倡服用國貨為宗旨定名為上海市婦女提倡國貨會、(第二條)凡贊成並能履行本會宗旨者、由本會會員二人之介紹、經執行委員會通過、方得為本會會員、(第三條)凡本會會員應盡左列義務(一)服從本會一切規章、(二)凡有國貨可應用者、不得再購用外貨、(三)所用各種國貨優點缺點、得隨時用書面報告本會、其報告規則及格式另訂之、(四)協助本會各種事業、(第四條)本會先舉辦左列各種事業、(一)努力宣傳國貨、(二)每年舉行婦女服裝兒童服裝及飲食品家用品等展覽會一次、其時期地點由本會執行委員會定之、展覽規則另訂之、(三)發行會刊或各種專號、(四)定議召集會議約同廠方研究國貨改良方法、(第五條)本會會員不遵守規章、經本會查明或會員舉發有據者、輕者予以警告、重者開除其會籍、(第六條)本會會費分左列三種、(一)入會費一元、(二)年費一元、(三)特捐、(第七條)本會設執行委員十一人、候補執行委員五人、組織執行委員會、設監察委員五人、候補監察委員三人、組織監察委員會、由會員大會選舉之、執行委員會設常務委員五人、由執行委員互選之、主席委員一人、由常務委員互選之、監察委員設常務委員一人、由監察委員互選之、任期均一年、月開執行委員會監察委員會各一次、各由常務委員召集之、(第八條)會員大會每半年舉行一次、由執行委員會召集之、(第九條)本會分設總務組織宣傳交際調查五組辦事、各組辦事細則另訂之、(第十條)本會酌量情形得聘事員組織各種設計委員會、以專責成、各委員會規章另訂之、(第十一條)本會事務所暫設於南市社會局、(第十二條)本簡章如有未盡事宜得由會員大會提議修改之、(第十三條)本簡章自經會員大會通過呈請政府備案後施行、

▲當選職員　執行委員十一人、林克聰、許淑珍、唐冠玉、歐陽雅文、韓鏡儂、鄒慰孫、周養浩、金問泗夫人、應懿凝、丁露海、唐乃炘、候補五人、陳鴻璧、陳敬容、丁淑英、金素琴、吳若安、監察委員五人、馬育英、蔣張楚、王孝英、梁龍光、舒蕙楨、候補三人、李靜娟、葛敬和、馬鳳岐、

運歐湖絲水脚大跌

湖絲為我國對外貿易之大宗、今年因各絲廠迭起風潮、出數銳減、益以金貴銀賤、致影響及於對外輸出、查上月分運歐湖絲、較上年同時減少至六千件之譜、本埠英法各郵船公司之出口裝業、本以華絲為大宗、近數月來、承載絲額、日見減少、各輪公司對此事已討論多次、雖屬市面關係、而于運費昂貴、亦不無影響、遂提議將運歐絲價、為空前之跌減、向來湖絲運費每件上下至多不過二三錢、今則跌去六七兩、已決定准元旦起實行、

航空郵路將通蕪湖

上海郵政當局言、自本月廿三日起、中國航空公司之飛機、將在蕪湖停落、其航空郵件資例、與寄往南京九江安慶漢口者相同、

(航訊)

▲海輪失事　本埠德商美最時洋行經理北德輪公司之商輪許爾西號、今次從德國運貨來滬、在申卸去貨件、即往北洋、於本月十八號從青島載運貨物返赴神戶、方到外港、即遇濃霧、並有大風、船身被擱在礁石上、出事後、幸船主一面電日求乞援、一面打倒車退出險地、拖入神戶、船身已受損壞、現在神戶船廠修理、大約須十日工程、方可完好、船貨之毀壞與貨件之損失、已在偵查中、

▲江華擱淺　招商局江華輪由漢口下水來滬、載貨甚多、昨日早晨六時、船到鎮江、其船主黃叢宗因江華載重而吃水又深、不能靠泊躉船、船內貨件主張用駁船過卸、鎮江局長不允、責令移靠碼頭、遂遭擱淺、昨日滬局已經發電、致鎮江分局、責成該分局長迅速設法營救、同時又電令下水來滬之各長江船到鎮助救、

法租界華人會昨歡迎華董委

▽董委均有演說△

法租界納稅華人會、於昨日下午三時、在西門路山東會館、舉行市民代表大會、歡迎法公董局華董華委就職、到華董張嘯林、杜月笙、陸伯鴻、朱炎之、魏廷榮、華委李應生、龍靜岩、張驥先、尚慕姜、金立人、程祝蓀、金廷蓀、戴春風、陳德彰、及陶樂勤、吳亮生、陳品三等三十餘人、行禮如儀、公推張嘯林、程祝蓀、尚慕姜、為主席團、由程主席致詞歡迎、旋華董陸伯鴻、朱炎之、張嘯林、杜月笙、魏廷榮、華委尚慕姜、張驥先、程祝蓀、金立人、龍靜岩、陳德彰、李應生、戴春風等、先後發表意見、大致均勗勉之詞、並有陸伯鴻詳述公董局應順潮流興革之經過、朱炎之報告公董局提倡華人教育之情形、並謂華市民如有意見、儘請向公董局提出、張嘯林演講公董局應用華文、為便利華人之理由、尚慕姜講華董華委互相努力之意見、旋由委員金立人起立致謝詞、至六時許禮成攝影散會、是日法租界各商號均懸旗表示熱烈歡迎、

▽華董委之略歷△

▲張嘯林、年五十四歲、浙江杭縣人、海陸空軍總司令部參議、副司令部顧問、上海法租界商總會會長、

▲杜月笙、年四十三歲、江蘇上海人、海陸空軍總司令部參議、副司令部顧問、上海法租界商總會主席委員納稅華人會監察委員、中匯銀行董事長、法公董局董事、

▲朱炎之、年四十五歲、江蘇上海人、比國黎業斯大學理科博士、曾任教育部科長秘書、歐洲留學生監督、中法國立工業專門學校校長、現任上海市土地局局長、法租界公董局董事、

▲陸伯鴻、年五十六歲、江蘇上海人、前清附生、歷辦中法合作公益慈善事業、曾得法國政府頒給榮譽勳章、現任上海華商電氣公司總經理、上海閘北水電公司辦事董事、上海內地自來水公司常務董事北平中央醫院院董、上海聖心醫院院長、上海公教進行會會長、上海法公董局董事、

▲魏廷榮、年三十九歲、浙江慈谿人、前法公董局董事、法租界中華義勇隊司令、中法銀公司董事、(以上五人係華董)

▲尚慕姜、年四十五歲、浙江杭縣人浙江日文學堂畢業、前浙江國民公所所長、浙江商業專門學校校長、參衆兩院秘書、納稅華人會籌備主任、上海法租界商總會主席委員、納稅華人會主席委員、

▲程祝蓀、年四十四歲、江蘇松江人、前松江市議會議員、上海法租界商總會會長、納稅華人會籌備主任、祝華電氣紡織廠廠主、

▲金立人、年四十六歲、江蘇吳縣人、前清貢生、日本明治大學畢業、上海律師公會會員、執行律師職務、

▲李應生、年四十歲、廣東惠州人、法國巴黎商科學校畢業、中匯銀行董事、義記華珍公司總經理、

▲張驥先、年四十五歲、湖南醴陵人、前外交部秘書、外交特派員雲南交涉員、雲南騰越道道尹、

▲龍靜岩、年四十一歲、江蘇上海人、上海市南貨同業公會主席、法租界納稅華人會委員、

▲金廷蓀、年四十六歲、浙江鄞縣人、法租界納稅華人會委員、江蘇銀行董事、中匯銀行董事、

▲戴春風、年四十二歲、江蘇鹽城人、前法租界當自邇路郵政支局局長、中法求新廠總文書、中法鑛業公司出納主任、中法國立工業專門學校事務主任、法租界納稅會委員、

▲陳德彰、年三十六歲、浙江鎮海人、上海法租界商總會委員、法租界納稅華人會委員、上海金銀公所委員長、物華銀樓經理、(以上九人係華委)

張嘯林　杜月笙　朱炎之　陸伯鴻　魏廷榮

▽五華董之近影△

促進市政

劉紀文等發起組促成會

上海一埠、年來人口加多、工商業發達、為吾國惟一之工商區域、故政府有大上海之計劃、茲聞本埠江海關監督劉紀文、中華青年協會會長董顯甲、工商訪問局副局長壽景偉、交通大學校長黎照寰、滬江大學校長劉湛恩、漢口市長劉文島、興業銀行行長徐新六等、發起一市政促進會、該會以普及市政知識、促進市政發展、及提倡市政改良為宗旨、當由各發起人、推定董顯甲啓草簡章、調查國內各大城市市政、及編輯市政常識書籍等、一面又函請國內外名人、參加該會、並定於明年元月開籌備大會、討論一切進行事宜、

疏浚神灘

前日又開會議

濬浦總局自據中外航商等函請浚挖吳淞口外之神灘、會經數度會議、梅稅務司主張從進口洋貨帶徵之濬浦稅上加增為七厘、如再不敷、由局在特款內支撥、日前該局又召局務會議、局長宋子良、梅稅務司及河泊司郭秘書等均出席、總工程師查得利報告籌畫開浚進行程序、經宋局長梅稅務司討論結果、擬具文呈請行政院及外交部核示後、即當着手進行、

商界年首休假

應遵照國歷辦理

自市商會執監聯席會議議決、遵照國務會議議決案、擬解本届賬款、公同約定、於二十年二月十五日為限、期後、外間誤會、以為歲首休假、亦將移至二月十五日、昨特往訪市商會主席王曉籟、詢以此項問題、據答、年終休假、當然應依據各業習慣、遵照國歷辦理、並補充辦法、亦經市黨部市社會局第五〇九六號會銜布告、明白規定、至進出店員日期、商會雖因事實關係、經行所決定、現正備文呈請政府備案中也云云、

要人之行蹤

▲中委張靜江、昨日上午由京乘特快車來滬、已於下午五時許抵站、

▲王家楨鄭洪年於昨日下午、由京來滬、當晚十二時許抵站、

▲吳鐵城昨晚由京乘夜快車來滬、約今晨抵埠、

▲日本代使重光葵及褚民誼魏道明谷正倫等、均定今晚晉京、

典質業工潮定今日集議調解

資方允派代表出席　前日被捕職工判罪　已延律師提起上訴

全市典質業因要求改良待遇不遂、致激成罷工、秩序尚佳、惟聞前被捕職工四人、昨已釋放一人、餘三人已判決拘役二十一日、現已延請律師提出上訴、至勞資雙方爭議、則均派出代表準備出席今日市黨部調解會議、不難解決、茲將昨日情形、分誌如下、

▲昨日罷工情形　職工會罷工委員會調查隊、東區第一隊長翁康甫、第二隊長金頌、第三隊長李毓森、南區第一隊長汪子文、第二隊長陳樂平、第三隊長汪厚昌、西區第一隊長袁雪林、第二隊長柳永清、北區第一隊長李福林、第二隊長陳榮卿、第三隊長蔣耐厂、中區共計四隊、昨日晨率領隊員、一律出發工作、各區仍雖有滋康等數家開半門營業、一經調查隊勸告後、八時後一律加入罷工、下午起竟無一家開門營業、而素來拒絕加入之潮州幫和康等各典、昨日亦一致加入秩序甚佳、

▲職工續有拘捕　前日下午四時、在東嘉興路為和康典報告捕房拘入之職工程光祖汪均顏邵春生周漢雲等四人、業已由哈爾濱捕房解特區地方法院、昨日上午八時、在第三刑庭開審、當由推事宣判周漢雲無罪開釋、程光祖汪均顏邵春生等三人各拘留二十一日、在院傍聽之職工會代表當表示不服、聘請楊志豪律師代表職工會提起上訴、同時並派員再向和康典嚴重交涉、結果和康典經理對於提出上訴一切公費等等、擔認總數一半、昨日上午九時、東區第二隊調查隊長金頌、派隊員朱海澄范榮發二人、出發工作、見北河南路文監師路口益康典照常營業、即往勸告、而該典當接受勸告、關門加入一致罷工後、該二隊員因在典門上以白粉草寫查訖字樣、致為探員所見、拘入虹口捕房、經捕頭詢問後、因無反動行為、即當釋放、職工會已具呈市民訓會請求嚴令資方負責保障職工安全、

▲全體職工大會　昨日下午四時、東南西北中五區職工、在城內吳家弄職工會開全體會員大會、到會員李福林等四百餘人、公推主席汪幹臣、討論(一)推派代表出席明日市黨部調解會、議決派汪幹臣程天憤翁康甫金福田等四人、並派程子卿李福林等二人旁聽、此外議決其他要案多件、

▲今日會議調解　市黨部民訓會及社會局、定今日下午一時、在市黨部召勞資雙方會議和解、據商百川君語記者、因此次罷工風潮、不能適用勞資爭議處理法、故完全以第三者之地位、允任調人、務希得一解決、昨日勞資雙方均有報告到會接受調解云云、

▲資方昨開會議　同業公會各會員於昨日下午一時開會到會業五十二家、在半數以上、公推方敏午主席報告市黨部及民訓會社會局來函囑派代表出席聽候調解、及本業曾呈復先請復業、准於二十二日遵令出席等經過情形、(二)討論、職工會所提修改條件、僉主以不背情法為宗旨、在資方固應體恤職工、在職工亦應為資方着想、況職工有共同組織同業公會之規定、實具指臂相連之密切關係、正不必持之過嚴、故對於所提條件、祇須資方力所能勝、自可從長磋商、惟現在既經黨部及社會局令行調解在案、應先行復業、靜候解決、設堅持停工稽延時日、殊非雙方之福、全場一致主張談判與復業應同時進行、(三)公決本會應組織委員會、辦理此次糾紛事宜、旋推定房子良等十一人為委員、另推方敏甫俞少卿程汝孚吳介眉四人為出席黨部調解代表、(四)將經過情形報告市商會、

全國火柴業今日會議

討論專賣問題

全國火柴業聯合會、定今日開第一次執監聯席會議、昨日執監委員之赴會報到者、有山東洪泰廠代表王渭川、青島華北廠代表周子西、北平天津丹華廠代表項鎮方、浙江光華廠代表趙漢青、江蘇大中華廠代表徐致一、黃敏伯、顧麗江、陸兆麟、常委主席劉鴻生、以及煙台昌興廠代表等十餘人、其餘廣東東三省兩處代表、亦有來電、日內當能趕到、此次會議中、除報告當地火柴生產及營業狀況外、尚討論全國火柴之專賣特稅、設立製造原料廠、鐵道減等運費繼續一年、火柴之各種稅則、及聯合會呈請政府註冊、發給會員證等各問題、尤以火柴專賣問題為討論之中心、其會議日期、原定一日、但問題繁多、時間不敷討論者、則延長會期至二日或三日云、

花旗公司工潮

調解不成立

本埠榆林路花旗烟公司、開除加入罷工之工友葉鳳珠鄭雪珍等二百餘人、迄今仍未解決、被開除者、向黨政機關請願、社會局方面、為避免工潮擴大起見、指定科員顧炳元召集勞資調解委員會、於本月十六日、進行調解、奈因資方藉外商勢力、拒絕出席、以致毫無結果、昨日上午十時、為第二次召集勞資雙方進行調解之期、工方代表准時到局、資方仍不出席、以致調解無從進行、當由主席委員顧炳元宣告調解不成、囑工方向市政府聲請仲裁、

酒行怠工潮

形勢較前緊張　恐將全體罷工

本市酒行職工怠工、昨日形勢、較前緊張上午九時特召集執行委員會議、議決交涉若無結果、准於明日起全體一致罷工、下午一時並開四次臨時會、議決組織調查隊四組、每組十八人推一人為領導、積極進行並通告全市酒同業、在該業休業期內勸勿挑迭、免起糾紛其態度之堅決可知矣、

▲據稽征所朱君謂、關於罰款一事、係屬補徵之誤、蓋所方雖無權處罰、然責令補徵係屬分內之事、至工會方面謂去年之中、該所所科罰金、達兩萬元之巨、此實荒無佐證之言、蓋該所迄今、補徵之數、亦祇數百餘元、至於此次於護照上加蓋時刻、實為圖免漏稅起見、且事前得由同業公會常委賀祥生同意、始於本月十四行、不意即行發生糾紛、至此項辦法、事前雖未呈報局方、然現下則已由該所長李廣珍備文呈報矣云云、

我國商會徵集巴黎商會章

為編纂專書之用

駐華法使署駐滬商務參贊費鞠揚因巴黎商會擬將各國商會所定之各種確實會章、纂成專書、昨特致函全國商聯會徵集、該會之組織選舉管理理財等法、以及各種章程、各地商會地址、以便轉復巴黎云、

法電車更正字樣

改為「法商電車」否則阻止入華界

本埠法商電車行駛市區、以成案關係一時暫難制止者、有第三第五第六路、惟其車廂外部標用『法界電車』四字、日前本市第一區黨部認為足使市民發生不良印象、呈由市執委會函請市政府轉飭改用『法商電車』四字、藉免混淆、副經市公用局兩次致函法商電燈電車公司、促其更正、現已一律照改、如查有未經更正者、即阻止駛入市內、

黃金榮君昨日壽辰

昨日為黃金榮先生六十晉三壽辰、各界之前往晉觴祝嘏者、絡繹於途、車水馬龍、盛極一時、堂戲直至深宵而散、今日所演戲目為梅蘭芳麻姑獻壽、杜夫人張俵得寶、錢志朝金少山連環套、高女士王夫人坐宮、譚富英老將得勝、王鳳卿行善得子、馬連良甘露寺等劇、

汪榮畫展閉幕

汪亞塵榮君立旅歐畫展、自開幕以來、參觀者達數千餘人、此次除臨摹五十餘幀非賣品外、所有旅歐創作、殆全部售罄、今日下午六時閉幕、

本市戶口統計

─十月份報告─

本市公安局對於市內戶口變動、逐月均有報告、其九月份統計、業誌前報、茲悉十月份該局之報告、市內各區戶數正共一八六、四二五、附共一七六、九五三、口數男共九七九、七二七、女共七二三、八四七、外國人戶數共二、〇三二、口數共九、八八二、統計戶數共三六五、四一〇、口數共一、七一三、四五六、其特別區內人口總數仍照舊有統計、華人一、三九三、二八二、外僑人四九、三九三、加入總計、全市人口共三、一五六、一三一、較九月份增加口數一一、二三六、

物產地圖出版

工商訪問局編製

工商訪問局係工商部在滬所設立之訪問調查機關、對於實地調查、頗多貢獻、最近該局根據實地調查所得、編印中國物產地圖、將各地之特種產品、無論工藝品農產品均一一羅列、使觀者了然我國物產分布狀況、為從來所未有之產業地圖、極有價值、研究農工商者、均宜人手一幅、定價大洋三元、學生優待半價、由漢口路江海關四樓該局發行股及商務印書館發售、

國曆新年禁放爆竹

查燃放爆竹、最易發生火災、且易引起誤會、本市公安局為維持治安起見、迭經通令並布告禁止、茲因國曆新年、瞬息即屆、公安局及社會局尤恐人民於慶祝新年之際、或有燃放爆竹、以助餘興之舉、曾經共同討論、咸謂在此冬防期內、防務重要、且此種舉動、徒然耗費金錢、實於市民有害無利、業由公安局通令所屬仍應遵照前案、嚴切禁止、

全國鐵路協會組織上海支部

昨開成立大會

中華全國鐵路協會成立十有餘年、總辦事處前設北平、近已遷駐南京、路界人員加入者不下數千人、現京滬杭甬兩路同人發起組織鐵路協會上海支部、以天通菴車站南首二三六號洋房為會址、於昨日下午三時開成立大會、到者鐵道部司長劉維熾、南京鐵路協會代表錢春祺、及兩路總務處長羅泮輝、秘書長陳同紀等數十人、公推劉司長為臨時主席、開會如儀、當由劉司長宣布開會理由、略謂鐵路協會之目的、在擁護總理鐵道政策之實施、促成全國鐵道行政之統一、提倡鐵道學術之灌輸、力圖鐵道同志之互助、希望本支部同人、本此目的、努力進行云云、嗣由代表錢春祺君演說、並在禮堂外廣場合拍一照、至五時始散會、

簡報

▲中華國貨維持會昨電瀋陽張副司令、請求提倡國貨、撤廢雜捐以蘇民困

▲調分上海縣積穀款產組織評價委員會、業經市縣兩方、將評價委員分別推派、定本月二十三日下午二時、在市財政局開第一次評價會議、

▲首都警察廳長吳思豫、原定昨日參觀公共租界巡捕房、嗣因駐京英總領事之介紹函件、尚未寄到、改明日下午前往參觀、次晨返京、

▲上海國貨旅行團、赴蘇參加吳縣國貨流動展覽會、登記者已有四十六工廠、全體職員、准廿三日上午十二時三十分中車出發、

▲本埠閘北羅家閘十五號廟內、於本月六日、到有河南災民五十八人、昨由市公安局四署、遣送回籍、

▲上海縣政府昨奉民廳訓令、嗣後內河航輪如發生碰撞案件、可責令公司負責、毋庸扣留船舶及船員、以維航業、

▲上海骨科醫院、昨發表熊式輝氏之傷狀、前晚睡四小時、二十日早又睡二小時、因咳嗽精神稍覺疲倦、飲食如常、體溫一百度、脈搏八十八、呼吸二十、

▲上海市政府昨訓令各局暨調驗委員會、凡被調驗人於接到通知後、三日內未遵辦者、概以有癮論、

▲英商怡和洋行之江海輪船行駛我國者有四十一艘、船上理貨部職員甚多、為團集力量、改善工作計、特發起組織理貨俱樂部、賃定民國路大生弄沛國里六號為會址、刻已呈請海員工會備案、議定元旦日為成立期、

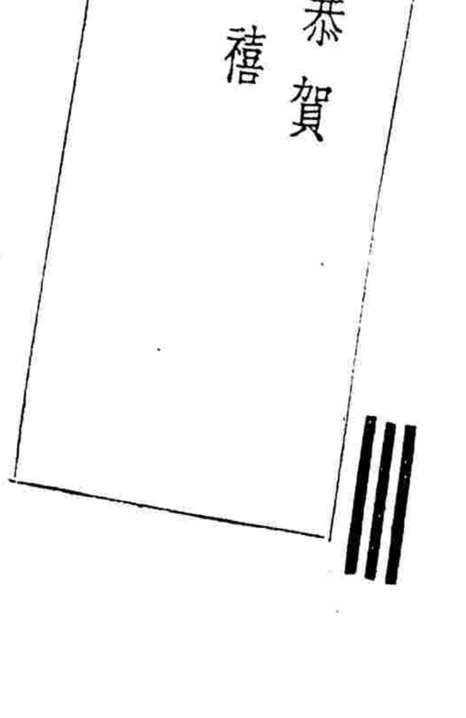

上海商務印書館承印賀年片

廉價期中　印費九折　門市現款為限　委印請早

寶山黨政會議

偵查反動份子　發封應廢廟宇

寶山縣黨部、於昨日下午一時、開黨政會議、出席者呂兆平、葛祖望、羅紹堯、王統傳、王慶壽等、由呂兆平主席、紀錄劉建勳、茲將議案錄下、(一)本縣各機關呈請淞滬路線展長至城治南門外、已奉省秘書處函開、准省府函復、該路既乘客不多、又少商運、所請礙難照准、(二)縣黨部縣政府會同派幹員偵查反動份子案、(公決)通過、(三)略、(四)兩廳請各區公所、參照寺廟管理條例、將應廢神像之廟宇、封予封鎖、清理廟產案、(公決)由縣府令行各區公所、切實辦理、(五)各區鎮街道寬度、應請建設局從速分別規定案、(公決)通過、(六)本縣東西縣道楊劉段應趕緊通車、以利民行案、(公決)由建設局從速修理道路、並督促汽車公司、早日通車、(七)城區西門外之菜市、攤販擁擠、妨礙交通、應如何處理案、(公決)由公安局勸令菜販、收進菜攤、並於集市時、禁止通行笨重擔挑、(八)縣黨部提本縣童子軍團、奉令組織、現已成立五團、其經費應如何籌劃案、(公決)請縣府提交縣政會議、(九)請縣府將民刑訴訟手續、完糧驗契、換領方單、人事戶口登記等辦法、及違禁罰法等、編印小冊、分散民衆、以充實民衆常識案、(公決)由縣府辦理、議畢散會、

兩路商務會議

展期舉行

京滬滬杭甬兩路管理局為發展業務起見、定二十年一月五日起召集商務會議等情、曾誌前報、茲悉兩路最近因迭接外埠各業商會代表來函、以本年各商家均遵照國府命令、按照國歷結帳若年事方畢、即行來滬出席會議、事實方面殊多不便、紛請展期、現路局方面以此種情形、確係事實、特將會議日期展至明年一月十五日舉行、

梅花歌舞會盛況

南京路新新公司對面市政廳原址、近舉行梅花歌舞大會、昨日為第一日、三場咸告滿座、演員若錢鋪秀、徐粲鶯、龍秋霞、張綺、蔡一鳴、仙琳、翁蘭魂、黃昏、楊泮、孫德嘉等、皆有出衆之表演、大歌舞劇「七情」尤得觀衆熱烈之讚許、今明兩日仍演「七情」等十大節目、後日(二十三)起則更易全部新節目及海上從未演過之「穠李艷桃」、價目日場六角夜場八角、咸售小洋、

人力車同業公會常委 因公被暗殺
係律師王咸穀之父　連中三鎗均係要害　力呼因包某而致死

阜寧人王寶棧、昨晚六時許、被人暗殺於閘北恆豐路德祥里口、茲調查得詳細情形如下、

○浴罷歸來浴血里口○

王寶棧、年五十五歲、字泰齋、住閘北恆豐路德祥里一號、伊子王咸穀　曾畢業於東吳大學法科、現任律師、王本人則開設豬行並放黃包車爲生、家頗富有、昨日下午六時許、寶棧自漢中路華洋池浴罷歸來、因距離不遠、卽徒步回家、行至德祥里口時、忽有暴徒一人、用手槍自王背後開射、王知有變、立時回身伸手意擬將兇手抱住、該暴徒情急、復向王連開二槍、均被擊中、暴徒見目的已達、卽飛奔逃逸、時王尚能步行至家、神色未變、惟血流滿身、伊妻見狀大駭、急僱車送寶隆醫院救治、但以傷勢過重、未抵院門、已氣絕身死、計王左腕中一鎗、胸口及肚臍右旁、各中一鎗、彈均穿出、屍身卽送斐倫路驗屍所候驗、

○因公結仇別無他隙○

事後據伊子王咸穀云、其父去歲卽任北市人力車同業公會主席委員、後因國府命令、一市不能有兩個同業公會存在、今春南市閘北之兩個人力車同業公會、卽同時合併改組爲上海市人力車同業公會、由市社會局核准立案、伊父改任該會常務委員、而同時租界方面之華洋人力車同業公會、則私行組織、未經社會局立案、且有外人會員份子在內、顯屬違法、市社會局知悉此事後、卽嚴令該華洋人力車同業公會、務須尅日改組、歸併於華界上海市人力車同業公會、否則明年四月一日、卽停發執照、租界人力車卽不能在華界通行、華洋方面主要人物包某、因該會如果與華界人力車同業公會合併、則大權旁落、損失太大、心有不甘、遂延置不理、伊父寶棧、則以職權所在、曾嚴催包某前來辦理、曾因此事、伊父與包某拍案力爭、致結仇隙、伊父受傷後、尚力呼因包某致死別無其他仇隙云云、

○報紙包上血跡殷然○

據當時在場目擊者云、王寶棧自浴堂出外、將近德祥里口時、有人將該人力車同業公會之議決案兩紙、包於報紙內、送王閱覽、乃行未數武、卽遭暴徒狙擊、致報紙包上尚染有殷紅之血跡、兇手年約二十餘歲、身穿汽車夫服裝、頭戴銅盔帽、中途卽已尾隨王後、至里口始開槍射擊云、

○兜捕兇手已如黃鶴○

事出後該管四區二所公安局李所長、立率長警馳往該處、兜捕兇手未獲、復至事主家、向死者之子王咸穀詳詢一切、以備作破案之線索云、

綁匪二名 昨日鎗決
綁周讓三案

廣東路美孚洋行職員甬人周讓三、於本年八月廿七號晨八時十五分、在赫德路一千三百六十　門牌寓所門首、被綁匪架去、勒贖鉅款、嗣經靜安寺捕房華探長范德孚探目劉榮根等將周援救出險、並當場格斃綁匪阿大一名、拘獲江浩源楊妙全仇金市王阿清張杏寶等五名、解送特區地方法院、訊明判決江楊仇三犯各處死刑、王阿清處徒刑六年、張杏寶無罪在案、嗣經法院呈報省政府、對於處死刑之三犯、核准執行、昨晨九時半由捕房將江楊仇解送特院刑二庭、由執行推事程尚豐升座向三犯諭明今日奉令執行鎗決、爾等有無遺言、據江浩源供、通州人、年廿八歲、我今晨已在監獄內書就一信、請捕房劉探員轉交我親戚收、我死不足奇、死後再行報仇、尚有被捕時抄去之雙毫兩枚銅元十九枚、請購買長錠、攜往龍華刑場焚化、當票兩紙、附於信內寄回云云、楊妙全供通州人、年廿一歲、請函致榆林路華通電燈泡廠母舅陳阿榮收、轉言我父、不必悲傷、請其到來收屍、仇金市供通州人、年廿六歲、我實遭陳和慶所害、今既判令槍斃、亦無法可想、要求函致本埠潘家木橋南橋東日新絲廠友人毛道道、轉告我丈人仇洪發收、因我係招女壻、育有兩孩、妻子年輕、着令轉招丈夫等語、程推事核供諭送地方法院執行、遂由中西捕將三犯帶下、連同卷宗照片、押登汽車、直駛至漕河涇刑場、一面通知地方法院、由檢察官督同司法警察蒞場復向三犯質訊一過、諭令執行、遂由法警將三犯如法綑綁、驗明正身、執行鎗決、

楊琛青案 業已和解
給楊女五百五十元　立據永遠脫離關係

昨有陸勉時者投函本報云、主筆先生大鑒、敬啓者、楊琛青所控陸士鈞一案、及滬上各報所載、大都與事實不符、該案現經第三者調停、業於本月十二日　在陸起律師事務所和解、由勉時代陸士鈞貼給與楊琛青洋五百五十元、永遠脫離關係、男婚女嫁、各不相涉、當時立有解約筆據一式三紙、除一紙備案外、雙方各執一紙、於十三日投呈法院、撤銷原案、又士鈞在法政大學讀書、並未在美的書店任事、周繡薌女士亦非周景升之長女云云、

惹草拈花 夫婦交惡
對簿公庭以後　從此鏡破釵分

少婦袁梅青、寗波籍、年僅十九歲、去年嫁與沈子鶴(又名阿丁)爲室、本爲親愛和洽之家庭、詎沈在外拈花惹草、夫婦愛情破裂、不能合作、袁梅青乃延薛嘉圻王祖勳兩律師狀請地方法院、與夫離婚、而沈亦延陳瑞麟律師辯訴、反抗妻方亦有不是、昨日由龔推事開庭審理、袁梅青供、現住九畝地、去年四月十七嫁　被告爲室、居於法租界凱甯里、與翁姑同居、乃被告不務正業、與鹹肉莊妓女　杭州金鳳作嚙臂盟、金錢揮霍如土、向我索取金飾未允、常遭毆打、今年閏六月二十七日、我產子後、忽患乳癰甚劇、被告並不延醫診治、反需索物件、將我連毆三日、至國曆十月一日、不堪其虐、曾扭至二區一所具結　不再虐待、乃三日後、又來迫我遷往與其姘婦杭州　金鳳同住、我未允、渠卽用皮鞋脚、將我踢傷、我在檢察處驗傷、被告處拘役四天、罰金四十元、恩斷義絕、請求判准離婚等語、沈子鶴供二十三歲、寗波人、在四川路中國營業公司爲侍者、我並不浪費姘人、惟原告常出外叉麻雀打花會、規勸之而反遭肆潑、今年十月一日、竟將我母毆傷、有傷單爲證、我並未打他云云、官乃爲之試行和解、原告堅決求離、於是請吳檢察官蒞庭　論告意見後、兩造律師辯論一過、官諭辯論終結、聽候宣判、遂退庭、

如此母親
一再逼女爲娼　被女控於法院　現經准女自由

蘇州女子宋祥寶(卽昭君)現年二十二歲、近延林律師具狀向特區法院　以刑事控其母宋氏及婦人唐王氏(卽王老二)價賣、強迫爲娼等情、其起訴理由略謂、女自幼被宋氏　賣在汕頭路翠玉坊爲娼、迨民國十六年、由楊定侯爲女脫籍、納爲側室、雙方感情甚爲融洽、至本年二月女母宋氏來稱、接女至蘇州遊覽、兩日卽回、女信以爲眞、卽隨之前往、不意宋氏居心殘忍、竟將女押與王老二處爲雛妓、取得身價洋四百元、並將女誘至該處、卽被嚴厲監視、強力禁錮、完全喪失意志與行動之自由、雖百端掙扎、毫無效果、嗣復被　誘至漢口、直至重慶等處、強令接客、稍不如意、則鞭笞隨至、本年八月間、復經帶回上海億鑫里四三三號、依然逼令賣淫、遂致身染梅毒、痛苦萬狀、今幸得乘間逃出虎口、暫寓戚家、然被告等竟不知悛悔、猶敢前來再三滋擾、故特控訴、除請按律治罪外、並要求准予給諭禁止不得再有任何滋擾行爲云云、法院據狀、准詞出票、定於昨日午後開審、但兩被告自接到傳票後、亦自知理屈、乃挽人向告訴人疏通、准予自由、案遂和解、以故昨由甯推事開庭傳訊時、原告代理律師卽聲請撤回告訴、庭上准之、

各盜判罪
攔刼汽車中皮箱　西牢二年至五年　嫌疑人一名開釋

住法租界寶興里五號門牌內之王炳山、於本月十日晚上八點時、手攜皮箱一只、內藏衣飾現洋共有一千餘元、僱乘汽車駛至鄭家木橋口、突有盜匪六名、一擁上前、各出手槍恐嚇當將皮箱強刼而逃、當由事主報告捕房請緝、業由法捕房偵探督察員陳三林探目　毛金生魯錦臣包探　谷鳴周將長文等偵知該匪等匿跡之處、當卽前往某旅館內、拘獲盜匪鍾小東李時寶王金寶范長貴胡海發王壽玉及同黨沈福根吳金生嫌疑人汪根福等九名、吊出原贜、帶入捕房、昨日解送法公堂請究、先由原告投訴被刼情形、詰之鍾小東李時寶王金寶范長貴胡海發等五人、承認夥刼原告皮箱不諱、王壽玉供、民人雖係知情、惟當時並不在塲、事後分用洋數十元、沈福根吳金生同供、民人與鍾等素識、行刼時並不在塲求宥、汪根福供、民人與李時寶相識、是日至旅館內探望、致被拘案、不知行刼之事、中西官判鍾小東李時寶王金寶范長貴胡海發等五名、各押西牢五年出境、並送內地法庭訊辦、王壽玉押五年出境、沈根福吳金生兩人各押二年、期滿永遠出境、汪根福永遠逐出租界以儆、

服務念八年 一校工之慘死
領得一千三百餘元　中途爲人捲款潛逃　日本偵探恐嚇盤詰　在車間內懸樑自縊

滬西虹橋路一百號同文書院、爲日本政府所設立、最近因無故開除學生、引起軒然大波、詎知一波未平、一波又起、昨晨又以逼死校工李海林聞、茲將本案詳情、分誌於後、

該校校役李海林、現年四十二歲、湖北人、自幼在同文書院中充當校工、迄已二十八年、爲人忠厚和藹、住居校之附近平房內、妻朱氏、現年三十六歲、長子培永、年十六、在該校病院中半工半讀、次子培遠、年十三、在虹路小學高級二年級肄業、三子培高、年十歲、四子培貴、年九歲、長女月英、現年六歲、次女竹英現年四歲、最幼之子小五子、年僅三齡、前日又生一男、李月薪四十餘元、連學生賞金等、每月約有五十餘元之收入、一家十口、足够溫飽、

李任該校中華部中任事、以爲時已久、故一切領銀錢寄信購物等事、由李任之、前日下午一時許、李借該校跟跑朱明高開機器脚踏車往上海購物、及向銀行領款(按朱爲李妻之侄、現年二十一歲)、領得銀洋一千三百五十五元、(其中八百餘元係該校販賣部之款)車至南京路西藏路口、李將是項銀洋交付朱手、並囑其看管車子、彼則往皮箱店購買皮箱、回來則朱已捲款潛逃、李乃駕車向各方追尋、然已鴻飛冥冥、乃於下午六時許返校報告該校會計日人小林、

小林據報後、當卽報告捕房及日本領事館、轉報各區捕房請緝、旋由日本警署派來日本偵探一名、到校調查、將李提至小林之房內、一再恐嚇盤詰、並向該校各工人調查李吳二人之平日行爲、言語之間、認爲李有重大嫌疑、擬於翌晨(卽昨日)帶至捕房、嚴行偵查、李固忠厚者、經該探恐嚇之後、深恐翌晨帶入捕房、備受刑罰、乃願向各方借貸籌償此款而出、

及至昨晨、李以本人一勞工家庭、何來如許巨款、萬一帶入捕房、勢必備受酷刑、轉輾思維、一籌莫展、一時情急、悲從中來、而生自殺之念、乃在車間內懸樑自縊、

自縊後、因車間中平日不常出入、故無人發覺、同事及學校當局尋李未着、尙以爲情虛逃匿、及至十一時許、有校役入車間取物、始得發現、然已氣絕身死、當卽報告學校當局、由該校代理校長馬塲氏報告捕房、擬帶往靜安寺路驗屍所、旋爲該管公安局六區二分所所悉、以地屬華界、出而阻止、捕房未將屍身車去、大約今晨由地方法院檢驗、此事發生後、該校華人認爲李之自縊實係日人高壓、迫死無辜、故擬着手交涉、現該校代校長已電日本、向該校校長請示一切、又李妻最近臨盆、得悉其夫死耗後、從此一家九口、無以生活、故悲痛萬分、頹喪欲絕、大哭小喊、景象之慘、令人酸鼻也、

少女逃婚 爲難老父
擬將次女替代　但亦未獲同意

寓閘北梅園路　五福里某號之蘇州人劉夔山、在交易所任事、妻倪氏、生有二女、長賢芬、二十一歲、次賢芳、十八歲、明眸皓齒、姿色殊麗、顧劉氏年逾不惑、尙未有嗣、故擬將次女出字、而留長女招贅、惟物色多時、未獲相當人物、上月間劉之親戚陳某、願爲賢芬作伐、當時劉調　查得乾宅家中確實可靠、遂一口允諾、定於下月舉行婚事、孰意賢芬早有情人、得悉後終日不歡、劉寬知其隱、執詢究竟、賢芬以勢難掩瞞、乃實言我已有意中人、要求推翻前議、並不願招贅、無奈劉固執成性、置若罔聞、賢芬迫不獲已、卽於日前乘隙留書逃亡、迄無音息、劉大恐、以婚期伊邇、難於應付、現擬將次女代替、但賢芳亦不願、一場糾紛、不知如何解決云、

理髮店主 圖刼親戚
不遇其戚而返　又約剝刧行人　案發三匪被逮

江北人徐懷德吳小六子周天其、因於本月五號晚八時許、在中虹橋　候、圖刼馬立師附近馬霍路吳姓　家財物未遂、案發被虹口捕房華探陳寶忠張發奎等先後將徐吳周三名拘獲、搜出利刃三柄、鐵棍一根、電筒一個、解由特區法院訊押在案、昨晨由院續訊、據捕房律師厲志山陳述案情、並稱在改期中、無另案查出請究、詰之徐懷德供稱、是日擬向馬霍路某號門牌親戚　吳天福處借洋數十元、與吳小六子周天其兩人、在吾理髮店中商量、若吳不允、當以利刃鐵棍恐嚇、約在中虹橋會晤、及晚八時、吾個人先往馬霍路親戚處、適吳天福不在、祇得返家、十時許、行經裡虹橋、相值友人名阿二者、約十二時在該處剝刧行人衣服、(俗稱殺豬玀)、後被捕房探員拘獲、餘供支吾、吳小六子供、是日晨八時、吾在徐懷德剃頭店內、伊稱欲往馬霍路向親戚　某姓借款、約於晚間在外白渡橋等候、詎候多時、伊不到來、是以回家就寢、對於殺豬玀事及呈案之刀棍、咸不知悉、求宥、詰之周天其供詞相同、經葛之覃推事核供之下、指定江容律師爲三被告義務辯護、一過、遂諭還押、候定期宣判、

妻逃家散 青年服毒
吞火柴十盒　性命頗危險

甯波人陳阿炳、現年三十歲、向在輪船上辦事、後因雙目有病、遂被辭歇、賦閒迄今、業已二載、娶妻張氏、現年二十二歲、結婚四年、貌尙不惡、惟愛好時髦、初與陳情感契洽、旋因陳常在外工作、該婦乃與他人姘識、自陳失業後、對陳更覺厭惡、在去年十二月十一日、竟背夫潛逃、與姘夫他去、然不久爲陳在虹口通濟路二十號伊母家中尋獲、當時張父張阿四(業成衣)對於乃女背夫潛逃、亦甚憤怒、強其同家、惟張氏野心難馴、不久仍隨戀人而去、迄今音信杳然、久尋無着、陳以在滬生活困難、衣食不繼、復因妻逃家散、乃萌自盡之念、乃於前日購服紅頭自來火十匣、至岳家臥床待斃、及至昨晨四時、爲其岳家知悉、乃將其車送寶隆醫院求治、據聞陳服毒過多、生命極爲危險云、

寵妾虐妻 大婦投河
幸經鄰人救起　設法得慶更生

住居滬西梵皇渡浜北　鐵路東首之葉錦成、年四十二歲、安徽人、向在廠中充任小工頭目、手中略有積蓄、頗稱小康、妻吳氏、年亦相同、惟吳氏迄今並無生育、葉因望子心切、遂於本年春間、由友介紹、娶揚州子女張阿大爲妾、進門之後、同居一室、妻妾之間、冰炭不融、但妻吳氏生性懦弱、祇得忍耐不辯、而妾年祇二十有四、姿色尙佳、性又凶悍、故葉頗寵愛之、對於髮妻、常常壓迫、前日下午八時許、葉正與妾晚膳之際、不知如何、又忽發生勃谿、妾以恃夫之勢、當卽上前將吳氏毆打、不料其夫非特不加阻止、反助妾痛毆、吳氏受痛之餘、氣憤塡膺、卽行潛出後門、躍投小浜自盡、幸被鄰人瞥見、冒雨趕往設法救起、水流淋漓、腹中亦食水不少、當經設法救醒、得慶更生云、

賬房監守自盜
挪空十餘萬之巨　營金子投機事業

向在邑紳姚慕蓮家　族中爲賬房之金某、近因私挪姚氏款項、暗營金子等投機事業、無如節節失敗、致被挪空十餘萬、事爲姚慕蓮偵知、於昨喚到金某、詢以私挪鉅款之罪、並詢以有無款子在外、據金某云、完全虧去、卽分文未有、姚氏氣極、以金某侵佔他人所有物之行爲、將金送交二區二所、解請公安總局法辦云、

仿造化粧品之訟
一交一萬五千元保

法商龍東公司　延律師代理在法公堂刑庭控告徐志明、近因仿造原告公司　出品檀香粉等化粧品、業經捕房在被告家抄出證據甚夥、請求訊究等語、被告亦延律師代辯一切、要求改期再訊、中西官諭徐交一萬　五千元人銀並保、聽候改期訊核、

受損飛機 拖回修理

中國航空公司滬漢綫飛機、前日下午四時、由漢口飛駛抵滬、因空際風大雨迷、突然降落于浦東　爛泥渡太古公司碼頭附近浦面、其時適有太古公司快通小輪經過、不及停讓、致將該機右下翼撞損、機身亦略受損傷等情、曾誌昨報、現悉當時該機自經小工拖至　岸上暫停過夜後、昨日上午十時由航空公司雇用拖輪駁船、駛至出事浦灘、並用起重機將飛機吊上駁船、至正午始竣、其事、乃由拖輪拖回該公司修理、

暨大茶房 投浦圖盡
現已失業　經濟壓迫

昨日上午十一時、招商局金利源碼頭、有一青年男子、忽然縱身投浦自盡、幸被水巡捕房六十六號華捕瞥見、將其由水中救起、帶回捕房、訊據供名劉世煊、年二十三歲、安徽人、前任眞茹暨南大學爲茶房、現已失業、備受經濟壓迫痛苦、故此覓死云云、捕頭據供、卽命探赴該校查問屬實、嗣由該校商學院茶役當忠高、到捕房借劉歸去、設法救濟、

中華書局股東會

中華書局有限公司於昨日下午在該局總廠開第二十次股東常會、公推吳鏡淵臨時主席、(一)報告營業狀況、(二)報告貸借對照表、(三)提議事件、(四)選舉董事監察、當選孔庸之陸費伯鴻俞仲還陳協恭唐少川高欣木吳鏡淵史量才沈陵范九人爲董事、徐可亭黃毅之二人爲監察、六時茶點而散、

社會片片

〔婚姻糾葛〕 楊柳貞與胡志勤發生婚姻糾葛、涉訟上海地方法院、業於本月十六日開庭集訊、原告楊柳貞偕同律師金煜李沅等準時到庭候訊、惟被告胡志勤尙未投案候質、經當庭諭令原告退去、候再傳訊、聞此案現已重訂於本月念九日下午一時續行傳訊、昨日已由承辦此案之承發吏持票除通知承辦律師外、並傳原被兩造、屆時務須到庭候訊云、

〔碾爛左足〕 住北浙江路華興路四十二號之海門人朱錫康、昨駕市府照會五八　九號汽車往閘北、詎知駛經大統路中、忽有一揚州人馬廣在途旁緩行、朱偶一不愼將馬撞倒、車輪碾過馬之左足　骨肉腐爛、血流不止、當被該管四區總署崗警將肇禍者連同汽車一併帶署解究、

〔汽車注意〕 滬西北新涇六區一分所王所長、以日來華租各界綁案迭現、藏匿肉票、必在偏僻之所、所有轄境內之虹橋路及飛機塲附近等地處既甚僻靜、且又遼闊曠野、匪票易於匿跡、除已通令各派出所長警、一體嚴密注意查察外、昨又飭令各派出所、對於往來經過之汽車、不論晝夜、概須嚴密搜查、並如有形跡可疑者、尤須盤詰、或卽行扣留、毋稍疏忽云、

〔一干烟犯〕 虹口捕房華捕頭聞有恆、昨日午後一時率同中西探捕在武昌路二百九十二號屋內、破獲燕子窠、當將私售鴉片烟之廣東人鄭佐臣及吸烟之金三潘　九楊福阮陳文陳奎等一干人、連同烟具一併帶入捕房、捕頭略詰一過、飭令押候解送法院訊究、

〔身藏毒物〕 昨晨九時許、有鹽城人荀仁生、身藏紅色鴉片烟丸、行經北浙江路、意圖帶往他處販賣、被二千七百六十四號華捕查見、以其形狀可疑、當卽攔住、抄出紅丸一大包、向詰來歷、言語支吾、遂帶入捕房、押候解究、

上海愛文義路泥城橋西首

徐重道國藥總號

規模宏大　設置完備

是最進步最可靠之中國大藥店

參燕百補膏　大補乾坤丸　化痰止咳丸　筋骨瘋痛藥　健身補藥汁　婦女調經藥　養血補腦藥　清血解毒藥　補腎固精丸　五淋白濁丸

病後調養丸　白濁洗射液　婦女白帶丸　消痰半夏餅　小腸疝氣丸　開胃健脾丸　立止肚痛藥　肥兒疳積餅　治瘡靈藥膏　光明眼藥水　生肌拔毒散

靈驗寒熱丸　萬應痢疾丸　肝胃氣痛散　小兒萬應丸　潤肺杏仁露　風濕癬瘡藥　凍瘡未潰藥　凍瘡已潰藥　風寒發表藥　輕補潤腸丸　立止頭痛粉

代客煎藥部　外埠函購部

電話　六一一三三號　六一一二四號　六一一三五號

致時事新報函

剿共與善後

主筆先生　湘鄂贛年來被共黨蹂躪、使三省成形了支離破碎的山河、染滿了血跡漠糊的圖畫、近來凶氣愈張、毒荼生靈、焚燬房屋、如同兒戲、人民日處刀光燄火之下、呻吟憔悴、實甚可憐、今蔣總司令提兵親剿、悔入者准予自新勿究、並予以保障、使之安業、聽聞之下、不勝爲三省人民慶幸、惟現在治共、似可淡處着墨、用寬以濟猛、猛以濟寬、使他黨羽自然減少、勢力日趨緩和而致消滅、何謂寬刑、卽減刑之下、予以緩刑、凡未曾做過殺人放火的勾當者、概予以赦免勿究、所謂共黨、大都係悔入迷途、非出自本心、想多有自悔而未獲有機會也、玆述鄙見如次、

(一)赦免之法、無須告密、祇要未曾殺人放火者、到今實心悔過、卽得赦免、但赦免後不得再有勾通行爲、違者處以極刑、

(二)赦免之後、卽調查戶口、有亡命在外者、卽嚴令限期返家、並允予保障生命之安全、並宣佈他所有過犯已赦免勿究(但不是凶惡犯)、若在正式機關工作無色彩嫌疑者、可由該機關主官來函證明、准予延期返家、

(三)經過調查戶口後可卽行保甲制、以十家連坐、互相監勉、若某某要出外工作、務須要甲長轉報區長存案、以便隨時檢查、

(四)製表切實調查人民職業、凡失業者、卽指導工作、使人民有秩序的生活、

(五)有控告共黨者、或捕獲共犯者、不得擅行處置、務須送法院照法律步驟訊辦、

王毅、十二月十四日、安慶、

六小時之拘留

主筆先生　啓者、十四日午飯後、德與同事吳灝君同乘自由車往南市蓬萊市塲購物、歸途經上海縣東首、有二區二分所警士三人、囑令下車受檢、當以爲警士檢查行人、事屬常有、亦不爲意、受檢結果、得小洋刀兩把、該警士云、要帶局質問、德與吳君自思並無犯法、何身帶小洋刀亦受警局之拘捕、當時以未明眞相、心中不無有些恐懼、待抵警所、先德而遭拘捕已有五人、內三人尙未午餐、其時已午後一時矣、當詢先來者、始知近一星期來蓬萊路一帶有一班無業遊民、乘自由車、見有女學生、用小刀擦劃臉面、日必數起、間有不欲多事者、未曾報捕、適有衛生局女職員亦遭斯害、當卽報局、該所長得報後、立卽諭令警士見乘自由車均須檢查、凡有帶小洋刀者帶所嚴究、德等待之再三、未見審問、據警士云、所長因送友人之行未歸、而繼德等之後遭拘捕者、陸續達十五人之多、有欲打電話知照家屬、有欲留名片而赴辦公、均遭拒絕、其時已二時餘矣、而未午餐者饑腸雷鳴、要求茶役代購燒餅、以資充饑、該茶役謂須走力兩角、後承警長厚意、囑令購買、方得照辦、待至四時一刻、所長到局、傳訊被害者親來證認、其間又費一小時之間、始逐一審問畢、傳令衆人排除、該所長乃作訓話式之證明云、今日帶爾等至所無他、乃略述被害人經過情形、囑勿誤會、遂將被扣留洋刀一一發還、而令我等返家、然衆以事無佐證、雖免一次被捕、要求所長給予證據、始各給小紙條一張、上書免提兩字、下署李所長十二月十四日、(蓋章)始各返家、時已萬家燈火矣、因思半日來我等十五人無辜受累六小時餘、心實不甘、茲述數點如下、

(一)無辜被捕者、法律上是否有拘留六小時之明文、

(二)所長出外而局中無人代其全權職責、致使十五人受拘留六小時之久、試問所長辦公是否有固定時間、

鄔友德吳灝同上、十二月十七日、

不敢領受

編輯先生　前次承你登載我那一封信、我是十一萬分的感激、現在我寄食在友人處、現狀可保無虞、十五日貴報來函欄載、上官修君等發積善帮助我、他們這種盛意、我是很欽佩而感謝的、不過我與他們素不相識、恐怕受之有愧、況且他們也是學生時代、那有許多的金錢來作意外的開支、所以我不敢領受、也未便開出通信住址給他們知道、尙希他們原諒、

古大方、十八、

逕向郵局告發或建議

逕啓者、近查貴報來函欄內、時有函致郵局局務之投函、倘登載屬實、亦固所宜、第查前數次之登載、非係誤會、卽屬子虛、且投函人之姓名住址、屢多捏造、一經調查、而檢擧者末由諮詢、查郵局員工辦理一切、均有明文規定、郵章繩束、設有不當、儘可照章指控、或具函告發、一經證實、無不懲處、從未寬恕、用特函請貴報嗣後遇有外界投函不滿郵局公務或發表意見者、希卽轉知投函人、照章逕向郵局告發或建議、實爲公便、此致時事新報館主筆、

上海郵務工會啓、

連日仍爲一線

記者先生　見十六日貴報載交通部滬甯長途電話話務管理覆函、所稱各節、恐以屬總司令部在此軍事結束時期、佔用一直達長途電話綫、實無此需要、應請交部積極向總部請求交還、否則亦請夜間開放、以供社會需要、至鄙人係每日打電話之老主顧、該局情形十分熟悉、最近每日下午向該局掛號、據接綫生告記者、連日仍爲一綫、十二時後、亦無區間綫補救、且時有損壞、或碰綫之事、普通以五分鐘時間敷用者、以綫路不清、常生阻滯、非延長時間多納費不可、此種痛苦、難以悉擧、

吳中、十二、十七、

「當爲此人無疑」

主筆先生　敬啓者、閱貴報十八日本埠新聞、載有「大學生受舞女之惑」一則、內稱東北已故名將郭松齡之胞姪郭大鳴之子郭茂林因迷戀舞女李中女被騙、三次自殺云云、殊深駭異、查家兄任生長子現僅十一歲、鄙人並無子女、若以年齡而論、更不容有二十三歲之子、且鄙人從前雖曾濫竽軍界、然自民十四以後、從未在東北方面擔任何項職務、亦與事實不符、揆其情節、其人非神經錯亂、有意冒名撞騙、猶憶今年春間、有一年約二十歲自稱爲東大學生遼甯人之郭某、在蘇自殺未遂、鄙人以同鄉之誼曾予救濟、今閱貴報所載、當爲此人無疑、深恐外間不察、以訛傳訛、致生誤會、用特備函更正、敬希查照刊登、無任感荷、

郭大鳴謹啓、十二月十九日、

並非九重天俱樂部主人

記者先生　頃閱貴報十六日本埠新聞欄內九重天主人僞勢未減一節、內有開設玉成荳麥行號之鄭祥千兼在法租界太原坊開設九重天俱樂部各等情、殊深駭異、查所謂鄭祥千者、乃本號主人傍支從弟、雖在本號習業、因事分手、自業營生、已經數載、與本號毫無關係、貴報所載有毫厘千里之差、定係失之傳聞、用特函請更正、務祈刊入來函欄、以明眞相、不勝感荷、

上海玉成號啓、十二、十七、

市聲

▲陶陶酒家分設新號　上海北四川路崇明路陶陶酒家、專售廣州酒菜、今又分設新號於武昌路、卽昔日安樂酒址、廳房華麗、器具精良、於本月七日開幕以來、營業極佳、

▲勤益廠綢葛暢銷　本埠甯波路隆慶里九十八號湖州勤益絲織廠出莊、所出之愛國綢、華錦綢、影霞綢、文華葛、勤益葛等品、精美耐久、先施新新麗華等公司綢緞部、及南京路老九章、老九綸、老介福　大綸、人盛、南市之大昌、大成、吳恆昌、立興祥等各大同行綢莊、均有採用、

▲節制月刊出版　中華婦女節制協會編輯之節制月刊、此次因印刷遲誤、特將七八九期併刊出版、要目有劉王立明女士之「新年」施雲英女士之「南京節制分會計畫書」李中道博士之「中國實行禁酒運動之必要」楊美貞女士之「新性道德觀」沐雪女士之「吸烟者底懺悔」閱者可至圓明園路一二十三號該會編輯部購買、函購祗須郵票一角、

▲孔雀牌懷中白金火爐　孔雀牌懷中白金火爐、質潔價廉、爲冬令禦寒利器小巧玲瓏、可保溫度念四小時、今歸四川路九十三號中央房子九號矢滿登公司總經理、各處大公司亦有經售、

▲雙輪牙刷公司門市部不日開幕　該公司爲我國首創機製牙刷、迄今十載有餘、茲爲便利購買起見、特於二馬路石路東首、專設門市部、不日開幕、

▲「男子專號」之創刊　攝影叢報爲提倡男子健美、特於該報第六年二百六十九期創刊「男子專號」、精選個人照片四十餘幀、徵求公制、實爲出版界之創舉、函索附郵五分、寄南京路五十六號卽贈、

▲永華百貨公司昨開幕　法租界西新橋永華百貨公司昨日開幕、貨品齊備、定價低廉、並有贈品、門市計售洋四萬五千餘元、並聞該公司銀業儲蓄部收入存款亦有萬餘元、

▲記者週報三十二期今日出版　上海新聞記者聯合會編輯之記者週報、第三十二期、今日出版、要目中有泗水華報應趨向實益主義、日滬口縣道與論、重慶鎗殺記者大慘劇、先烈黃遠生一封遺稿等、經銷處本埠現代聯合新月光華等書局、

巴黎大戲院

霞飛路蒲柏路口　電話三五一一二號

專映卡爾登選定未映之無聲鉅片

今天日夜開映（日戲）三時　五時半（夜戲）九時一刻

美國新進 淡倫特爾威麗絲・佛蘭克亞爾培遜 兩大明星

暨福司公司全體童明星

合演別創一格動人最深鉅片

小情侶

HELEN TWELVETREES FRANK ALBERTSON in THE BLUE SKIES

寫孤男孤女之苦悽涼酸楚！

寫孤男孤女之愛聖潔眞誠！

為慶祝耶穌聖誕特別優待小朋友

童票（日戲兩場）樓下減售三角　樓上減售四角　並隨票致送薄禮

價目　日戲（樓下）四角　六角（樓上）八角　一元　夜戲（樓下）六角　八角（樓上）一元　一元半

奧迪安

北四川路第六百號　電話四二五一二號

今天開映

韋廉鮑惠爾等合演有聲對白凄艷傑作

辯士葬情記

用沉痛辛辣的手段葬情懺愛　靈肉苦痛　人欲凄絕！

時間　下午三時　五時半　九時一刻

價目　（日）四角　六角　（夜）六角　八角　兒童減半

百老匯大戲院今天開映

空前偉大有聲愛國鉅片

愛國男兒

大明星依密爾雅富斯及魯意斯東等合演傑作

優待觀衆　減低價格

新光大戲院

寧波路（即南京路新新公司後面）　電話六四五九〇號

今天日夜開映

熱女郎克萊拉寶史丹萊史密思及小明星蜜茜與其他明星合演有聲歌舞對白滑稽有趣熱情傑作

黃金戀愛

在貧富階級裏的勝利終屬於聖潔底愛情

從愛的尖端展露着男女兩性的性底狂烈

肉感豐富，熱情激蕩，是克萊拉寶超以前的傑作！天眞活潑，伶俐愛嬌，擅舞能歌，滑稽有趣，是小明星蜜茜獨特的作風！

時間　下午三時　五時半　九時一刻

價目　（日）六角　一元　一元半　（夜）一元　一元半　二元

檢查許可

南京大戲院

清寒避暑怡情悅性唯一勝地

愛多亞路西藏路西　電話一〇七八二

今天日夜開映　日戲　三時　五時半　夜戲　九時一刻

熱女星瓊斐娜傑作

凱納麥洽諾等五大明星合演

滑稽熱情全部對白名片

濫情少女

"CRAZY THAT WAY" with JOAN BENNETT KENNETH MACKENNA

是摩登女郎的博愛物　是新式戀愛的照妖鏡

她是個新女子。她是個恩澤普施的戀愛慈悲者。她有無上的媚。有萬千條柔絲把她心所羨慕的男子一個個結住。一個個在她的裙下拜倒着。仰承着鼻息。這是一部不可思議的妙片。値得諸位的賞光。

價目　日戲正廳大洋六角　樓廳大洋一元　花樓大洋一元半　夜戲正廳大洋一元　樓廳大洋一元半　花樓大洋二元

新華大戲院

今天祇映十時一次

萬金難易斛珠難換的末一次欣賞機會

璇宮艷史

價目：四角六角一律小洋　交通：一・二・四路電車念二路公共汽車

光陸大戲院

今日三時　五時半　九時一刻　三次開映

身秉楊寧氏郎却乃之長　華爾德赫斯登　備受蕭嘗非斯之賞識

暨凱佛蘭茜合演可歌可泣無上凄艷鉅片

貞女罪

身擁十萬雄師被困美色脂粉：極恢奇恣肆之至

守如渾金璞玉忍受非人生活：極悱惻纏綿之至

溫香抱滿懷　將軍帳下樂　貞女含淚哭！

檢查許可　特准公映

榮記大舞台日夜好戲

梅蘭芳

今日日戲准演拿手好戲　寶蓮燈（五子鬧學　准代打堂）

今夜夜戲准演楚漢相爭歷史唯一名劇　霸王別姬

譚富英　今日日戲　打漁殺家　今夜夜戲　當鐧賣馬

王鳳卿　今日日戲　寶蓮燈　今夜夜戲　霸王別姬

金少山　今夜夜戲　霸王別姬

日戲價目　花樓月樓優廳雅座二元　特別包廂官廳一元六角　頭廳八角　二廳六角　三樓四角

夜戲價目　花樓月樓優廳雅座三元　特別包廂官廳二元　頭廳一元　二廳八角　三樓六角

浙江大戲院

浙江路三馬路南首　電話六三八七九號

開映時間　三時　五時一刻　七時一刻　九時一刻　可以連看

武俠冒險熱情鉅片

救火英雄

HEROES OF NIGHT

檢查許可　華文說明

禮拜日上午十時一刻加映一場　上下統售二角

本院內設熱氣管可使院內溫度和暖

價目　小洋一角　四角　六角　日夜一律　幼童半價

遊藝　電影

中央（六馬路）　四集火燒平陽城　（價）（日）四角五角（夜）五角六角八角九角　（時間）三時　五時半　九時一刻

明星（派克路青島路）　法宮艷史　（價）三角五角七角（日夜一律）　（時間）三時　五時　八時半

新中央（海寧路）　九劍十六俠　（價）（日）三角五角七角　（時間）三時　五時半　九時一刻

恩派亞（霞飛路）　李三娘　（價）二角三角（日）四角六角　（時間）三時　八時半

卡爾登影戲院

今天日夜開映

瓊克勞馥精美傑作

新女訓

JOAN CRAWFORD in "OUR BLUSHING BRIDES"

全部對白絕頂富麗哀感艷情鉅片

少女擇夫的南針　春情熬煎的鍋爐

北京大戲院

北京路貴州路口　電話一七四一〇

今天日夜開映：日戲　三時　五時半　夜戲　九時一刻

風流天子　亞杜夫孟喬　無聲大傑作

風流侍者

絕頂風流　百觀不厭

妙趣無窮　香豔透骨

價目　日戲正廳小洋四角　樓廳小洋六角　花樓小洋九角　夜戲正廳小洋六角　樓廳小洋八角　花樓大洋一元

大光明大戲院

今日三時　五時半　九時一刻開映

大導演家金亨利氏最近得意之作

活潑婀娜之女大明星羅佛麗士演

水上癡鴛

美國聯美影片公司一九三〇年偉大出品之一首次在上海公映

是一部最有骨子的有聲影片

貢獻於上海一般識貨的觀衆

價目照舊　檢查許可

□英國律師的進欵　墨客

最近，英國有一個極有名的律師叫做「勃金漢」的年老死了。他一生從事法律，所入甚豐：死後有人以其遺產為標準，加以推測，謂其每年可得二萬金鎊的進益。二萬金鎊的收入，在常人視之，已屬可驚；然而實際上，一個名律師在社會執行律務，每年所得，每多超過此數，二百萬金鎊，實不足為奇。

▲比一比別的職業即以每年可得二萬金鎊為標準，以之與其他各種職業相比，自有霄壤之隔。譬如，一個外科醫生，施行一次手術之後，得酬一千金幾尼，（英國幣名）事實罕見；一個最出名的雕刻家，為名人作像，取費二千金鎊，亦屬可能；一個建築工程師，造好了一所大洋房，就建築費中抽取幾成，作為報酬，其數亦是可驚；然而凡此種種都不能與律師相比。試想外科醫生之施行手術，要負危險的責任，而工作的困苦尤甚；雕刻家和建築工程師，得[illegible]多，然而工作時間嫌長，而機會更屬難得，那及得到律師們只須一張口，輸亦[illegible]，贏亦要錢，一年之中，賺上幾萬金鎊，真是稀鬆平常之至。

▲年可得五萬金鎊　所以，社會上祗有律師，能夠以[illegible]的工作，取得鉅大的報酬；更不必負重大的責任，而有規則的享受可驚的收入。社會經濟的恐慌，他不受影響；做好事務繁忙，他亦不來：那末亦何怪乎世界上的律師，乃多於過江之鯽！有名的律師，固不必說，就是毫無聲望的律師，其每年的進欵，亦常在萬餘金鎊以上，足夠維持其奢侈生活而有餘！譬如，現在倫敦有一位不大有人提起的某律師，（譯者注——英美各國的律師，不能登廣告，因為法律認律師是一種神聖的職業，不能與一般商業比，可以登載廣告以宣傳！所以，在英美各國的律師，要出名，給社會大衆所知道，倘非具有真實的本領，決不能求得！）不過是一個庸庸碌碌之輩，然據其接近的朋友說，他每年的進欵，總在二萬金鎊以上。然而，話又要說回來了，律師的報酬雖多，律師的工作雖輕微；然試想一個毫無法律智識毫無法律經驗的人，可以做律師嗎？可以做一個律師而賺上如許的金錢嗎？求法律的知識不易，得法律之經驗尤難；何況要做一個名律師，於學驗之外，尚須具有漂亮而堅實的身體和精於辯給的嘴！凡此種種，都是可遇而不可求的。英國曾有一個律師，叫做「易撲菁」的，他每年可得五萬金鎊以上的進欵，然而他有一次，曾因某項案件，立在法庭之前者數十小時，繼續辯論不絕，平常人能做到嗎？所以，律師是可為而不可為的一種職業；英國如此，別處亦何嘗不如此！

紅花瓶（十八）　蛹公作

第三章　在酒樓上

□如果你不出來□

何況我們還是不幸而一旦變成弱國的人，還好意思，口口聲聲高喊「打倒帝國主義」腦力不如人！體力更不如人！拿甚麼東西去打倒人去？嘴裏空喊打，連蚊子都喊不倒一個，何況人家確實比我們强得多呢？希望樣樣比我們强的人被我們打倒，那就除非請出天蟾舞台的姜太公來，替我們唸咒語，把鬼子們一個個都變弱了纔行！否則高喊打倒，簡直的比做夢還不如！你沒看見剛纔那兩個穿學生裝的小子嗎？我早就看見他們擠在人堆裡看熱鬧。雖然比那班對外國人陪笑臉的狗男女好得多，他們倘始終沒有幸災樂禍的笑一笑。但是，直等到老弟你站出來的時候，他們就沒有敢哼過一聲氣兒！指望這樣有志無力的愛國青年們來救我們這麼大一個弱到骨髓裡去的國，成嗎？所以，剛纔這一羣人裡面，我最看得起的就是老弟你！只有你一個人還有一點人味兒！」

「那麼你為甚麼不早出來救那個人，不讓英國兵打他呢？」碧波半天想問的話終於脫口而出。

「哈！這就是因為我沒有『當仁不讓』的美德呀！我要讓這許多親愛的同胞裡面有一個人會不忍住的跳出來仗義救人吓！」他極其頑皮的向碧波這麼一笑。

「如果我不出來呢？」

「如果你不出來，我還是要讓，讓這一羣的同胞們飽嘗一番弱種人應當受的懲罰。如果你不出來，如果他們這一羣人都甘心看英國兵把一個中國人活活打死，我也要為那英國兵高呼三聲『萬歲，』甚至於還要高呼『殺盡中國人！』因為這樣沒有血性的兩足動物，一個個都應當被那英國兵打死！老弟！你不要看輕了那個英國兵！我很尊重他！固然我恨他的野蠻，恨他那種酗酒滋事的暴行！但是他至少比那兩個穿學生裝的中國青年更多一點人味兒！穿學生裝的人看見我打敗了英國兵，又看見那英國兵英雄樣的自認輸禮，向我點一點頭，又英雄樣的跳上車去了，他們這纔學着最時髦的口號，高喊『打倒帝國主義！』請問，當你我未動手之前，他們站在馬路邊上幹甚麼來着？我生平頂恨的就是這樣的投機分子！那羣民衆的幸災樂禍，或許是由於無智，而這兩個學生裝的人却是有了智識而沒有施之於實行的勇氣。這還可恕。但是他既然看見英國兵能夠英雄樣的服輸之後，還不感到『自慚形穢，』不內疚自己在求學的年齡，沒有趁着筋骨尚未硬化腐化的時候，鍛鍊自己的身體，貫澈他那口頭喊慣了的『打倒帝國主義！』反而極端放縱他的幸災樂禍心理，對失敗的人投井下石似的高喊起『打倒』口號來！這樣的青年實在[illegible]大國民的度量，實在是青年學生界的敗類！不是投機分子是甚麼呀？

□乖乖兒地躺下地去□

他又喝了一口酒，拍一下桌，高聲說道：『我生平頂深惡痛絕的就是這些充滿了中國社會的投機分子！你知道害[illegible]的人為甚麼醫藥界對他沒有辦法嗎？你不懂吧？我告訴你說，就因為他的血液裡面，養活着無數的細菌□

她的一生　莫泊桑著　[illegible]南譯

她於是在路上又亂闖起來，常常想在路上遇見保祿。她覺得在這擾攘的人羣裡，比了在荒野的鄉間，更孤單更迷失更可憐了。

晚上她回到旅館裡的時候，人家對她說有一個從保祿先生方面來的男子，來詢問她，明天還要來看她。她心裡冒起一股熱血來了，一夜天，她沒有閉眼睛。莫非就是保祿嗎？是的，一定是她，雖則人家對她說的話裡，還不能確定就是他的。

早上九點鐘的時候，有人來打她的房門了，她喚道：『進來』！她兩隻臂膊伸開了，預備跳過去擁抱他呢。來的人却是一個素不相識的人。那個人一面說請她寬恕他來攪擾，一面講他的事情了。原來他是來討回保祿的一筆債欵的，她覺得眼淚要落出來了，她盡力要使眼淚不落出來，但是眼淚却已沿到眼角邊了，她便用指頭抹去。

他是從沙凡極街裡的門房那邊聽到她來巴黎了，因為他找不到那個少年，所以他來向少年的母親索債的。他取出一張紙來，她拏了過來，什麼都不想，看了一看數目，九十個法郎，便取出錢來償清了。

這一天她沒有出去。

翌日，又來了別的債主，她將餘下的錢都償回人家的債，祗剩二十個左右法郎，她於是寫信，將她的境遇去告訴陸若梨。

她好幾天在街上亂闖，一面等待着使女的回信。她不知做的什麼好，不知到什麼地方去消磨那可怕的鐘點，不盡的時間，既沒有一個人對她說一句溫柔的話，又沒有一個人知道她的不幸。她隨意亂走着，心上唯一的希望，便是離開巴黎回家去，回到那荒涼的路邊的小屋子裡去。

前幾天，她在那小屋子裡，如此痛苦，簡直不能在那兒生活似的，現在她覺得反而祗有在那兒才可以生活，在那兒，她的陰暗的習慣已生了根了。

終於一個晚上，她收到一封信和二百個法郎。陸若梨說：『若納夫人：趕快回來吧，因為我一個錢都不再寄給你的了。至於保祿先生呢，我們將來得到他的消息時，由我去找他好了。

謹祝康健。　你的使女陸若梨』

天氣極冷的落雪的一天早上，若納重新回到白得維勒去了。

摩登化中的一幕趣劇　拜金

青島摩登化的程度已經日新月異的進步，在這種進行聲中，最近發現了一件雙料試情記，在島上喧傳幾遍，情節之滑稽，為前此所未有者。

有一位以交際明星自命的唐女士，因曾在某劇社一度登台表演，頗為一般人所賞識。因此，唐女士自視身價甚高，常與二三「摩登」少年挽臂出入於電影場中。在八月間，唐日至海水浴場，與黎某相偕入浴，大為一般人注意，且有唐黎訂婚之消息傳出，惟黎為已婚者，人所共知，唐極力否認，訂婚事謠傳始息。

未幾，唐又捨黎而與某校學生數人相接近，唐運用手腕，使每個人同她親熱，毫不傾軋。但不久之後，據說因為經濟關係，他們又同她告別了。

這只是唐女士過去歷史的一斑，在本年十一月中，唐女士又認識了一位姓于的學生。于某係某機關中一科長的少爺，家裡很有錢。自識唐後，影形不離，互誓永愛，於是兩人遂宣告訂婚。于的父母原為舊式人物，亦頗不滿於唐，乃因愛子情深，亦勉强應允；蓋彼等尚不知唐女士過去之歷史也。距訂婚消息宣佈後，于即接得無數來信，勸彼從早覺悟，以免將來吃虧。且有自稱唐之未婚夫者致信於于。于大惶恐，出而調查，方知唐女士與人所訂婚約，已有七八次之多，其目的何在，不言自知。于頗悒悒，商諸朋儕，於是一幕試情記，從此開場矣。

于得調查結果後，秘而不宣，與唐女士往來如舊。一日，于之家庭忽以電話招唐至，謂于於早晨接一來信，不知內容如何，于閱後即拍棹大怒，繼之以痛哭，近午，秘吞鴉片烟半杯，及家人發覺，已頗危險，故已抬送醫院矣。唐聞語大駭，即赴醫院，見于橫陳榻上，面色蒼白，口中時吐黑液，惟神志尚清。唐詢其何故自殺，于先猶不言，後示以所得來信，唐閱信後，面紅耳赤，蓋信中所言，詳述唐過去種種事跡，絲毫不爽。至是，唐良心大受感動，淚下如雨，且誓言以後當洗心革面，專心愛于。時于之病榻邊，尚有同謀之友人二三，見唐痛哭狀，不禁哈哈大笑，于亦起坐莞爾。蓋於所飲者為一碗砂糖湯，非真鴉片也。

于見唐已自知覺悟，反悔前非，且愛己之熱切，不似佯為者，因慰唐，且告以故，唐知受騙，惱羞成怒，憤然而去。且言你既不信任我，我也不嫁你了。于雖心中戀戀於唐，然亦無可奈何，以趣劇始，以悲劇散，將來能否重圓，則不可知矣。

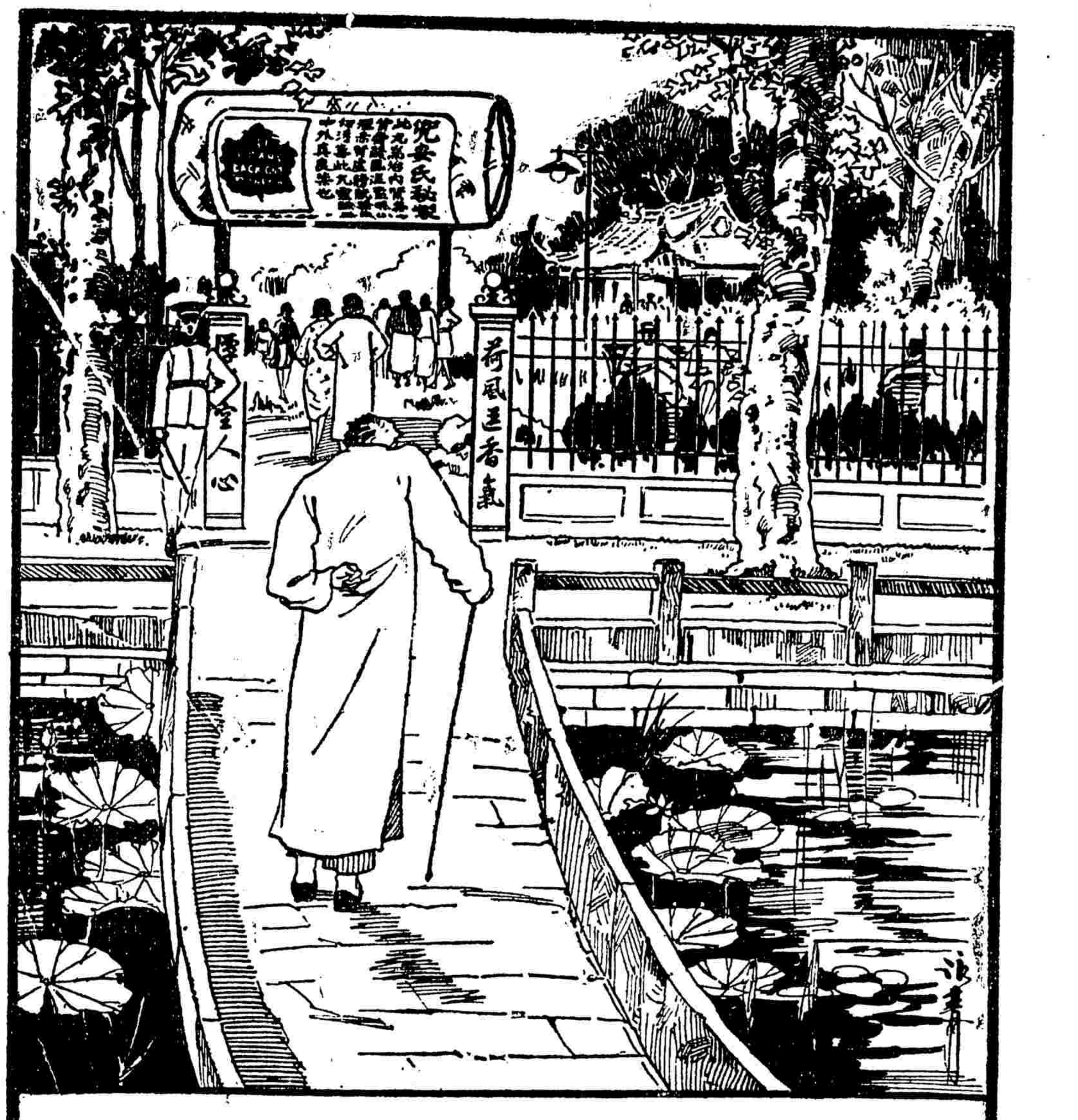

此丸專治　腎虧背痛　腰痛風濕　臂筋痛水　腫沙淋石　淋膀胱炎　小便渣滓　小便帶血　小便停住　小便短少　小孩尿床　老年夜来　尿多等症　服必有效　各埠藥房　均有出售

上海江西路七十一號　兜安氏西藥公司

兜安氏秘製保腎丸

人人說究竟

瑞倫公司愛美牌有味

愛美牌香烟

斷無影射紅丸能等於韋廉士紅色補丸或與之功效相髣髴

誠實商舖出售眞正韋廉士紅色補丸者固多但漁利奸徒以僞品欺其顧客者亦屬不少此輩奸徒常以自製或批購之蛋形丸藥加蓋一層紅色使之類似韋廉士紅色補丸惟製賤丸加紅色雖非難事而其中所含之原料則萬難與韋廉士紅色補丸相髣髴因韋廉士紅色補丸為大醫學家發明之祕方知此祕方者只有韋廉士醫生藥局知其所含各種珍貴原料足以壯體健身足以療血虧腦疲消化不良未老先衰腎虛百損痛瘋瘧病瘀咳咯血以及婦科各症者亦只有韋廉士醫生藥局故能製此丸者韋廉士醫生藥局一家而已貴體健康非同小可安可冒險服用劣藥故凡遇經售家聲言「此丸價賤而効相同」切勿理之必須堅持購用韋廉士紅色補丸方得治療之眞藥
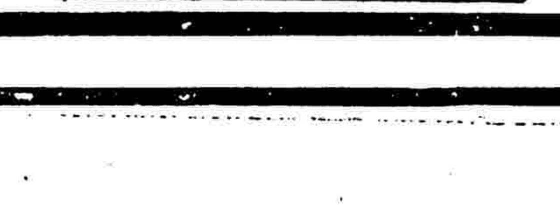
上海江西路四五一號韋廉士醫生藥局謹啓　（一）